



04 | 2017

Informationen zur Stadtentwicklung

Statistik, Berichte, Analysen, Konzepte

Schulentwicklungsbericht 2016/17
Grundlagendaten zur Situation in den
allgemein- und berufsbildenden Schulen
im Schuljahr 2016/17

Ludwigshafen
Stadt am Rhein

Titelfoto: Luitpoldschule in Friesenheim

Schulentwicklungsbericht 2016/17

**Grundlagendaten zur Situation in den
allgemein- und berufsbildenden Schulen
im Schuljahr 2016/17**

Schriftenreihe: Informationen zur Stadtentwicklung. Statistik, Berichte, Analysen, Konzepte.

Herausgeber: Stadt Ludwigshafen am Rhein
Bereich Stadtentwicklung
Rathausplatz 20
67059 Ludwigshafen am Rhein

Kontakt: Tel. 0621 504-3012, Fax 0621 504-3453
E-Mail: Gabriele.Hildebrandt@Ludwigshafen.de
Internet: <http://www.ludwigshafen.de/nachhaltig/stadtentwicklung/>

Schriftleitung: Werner Appel, Tel. 0621 504-2338
E-Mail: Werner.Appel@Ludwigshafen.de

Autor/-in: Andreas Pfaff
Sigrid Simon

Titelbild: Stadt Ludwigshafen, Bereich Stadtentwicklung

Erscheint im Selbstverlag, Bezug nur über den Bereich Stadtentwicklung. Preis Einzelheft siehe Anhang, PDF-Download kostenfrei unter

<http://www.ludwigshafen.de/nachhaltig/stadtentwicklung/veroeffentlichungen/>

Gedruckt auf 100%-Recyclingpapier.

Im folgenden Text wird aus stilistischen Gründen nur die männliche Geschlechtsform verwandt, die Männer und Frauen einschließt. Das gilt nicht für Passagen, in denen geschlechtsspezifische Unterschiede dargestellt werden. In diesen Fällen werden männliche und weibliche Personen gesondert benannt.

Print-ISSN: 2512-4781

Online-ISSN: 2512-479X

© Stadt Ludwigshafen, Bereich Stadtentwicklung; Nachdruck, auch auszugsweise, nur mit Quellenangabe. Ludwigshafen am Rhein, 2017.

INHALT

| | Seite | |
|------------|---|----|
| 1 | Einleitung | 9 |
| 2 | Gesamtentwicklung | 10 |
| 3 | Allgemeinbildende Schulen | 13 |
| | 3.1 Entwicklung der einzelnen Schularten | 13 |
| | 3.2 Ganztagschulen | 15 |
| | 3.3 Ein- und Auspendler | 17 |
| | 3.4 Schüler mit Migrationshintergrund | 19 |
| | 3.5 Inklusiver Unterricht an Schwerpunktschulen | 22 |
| | 3.6 Schulwahlverhalten beim Übergang in die Sekundarstufe I | 24 |
| | 3.7 Schulerfolg | 26 |
| 4 | Berufsbildende Schulen | 29 |
| | 4.1 Entwicklung der einzelnen Schulformen | 29 |
| | 4.2 Auswärtige Schüler | 32 |
| | 4.3 Schüler mit Migrationshintergrund | 33 |
| | 4.4 Klassenzahlen an den öffentlichen berufsbildenden Schulen | 36 |
| | 4.5 Schulerfolg | 36 |
| Anhang | | |
| ° | Tabellenteil | |
| | Allgemeinbildende Schulen | 41 |
| | Berufsbildende Schulen | 68 |
| | nachrichtlich: Fachhochschulen | 84 |
| ° | Kartenteil | 87 |

Veröffentlichungsverzeichnis

Verzeichnis der Übersichten

| | Seite |
|--|-------|
| 1 Schüler in Ludwigshafener Schulen nach Bildungsbereichen 2010/11 bis 2016/17 | 10 |
| 2 Jahrgangsstärken zu Beginn des Schuljahres 2016/17 (nur Ludwigshafener Bevölkerung) | 12 |
| 3 Schüler und Klassen in allgemeinbildenden Schulen nach Schulart | 13 |
| 4 Ganztagschulen und Ganztagschüler in der Primarstufe und der Sekundarstufe I im Schuljahr 2016/17 | 16 |
| 5 Vergleich verschiedener Indikatoren der Schulstatistik zur Abgrenzung von Schülern mit Migrationshintergrund im Schuljahr 2016/17 | 19 |
| 6 Ausländische Schüler nach Staatsangehörigkeit | 20 |
| 7 Innerhalb der letzten zwei Jahre nach Deutschland zugezogene Schüler nach Geburtsstaat | 20 |
| 8 Inklusionsschüler in Schwerpunktschulen im Schuljahr 2016/2017 | 23 |
| 9 Übergänge nach der 4. Klassenstufe der Grundschule auf Schulen der Sekundarstufe I | 24 |
| 10 Schulabgänger der allgemeinbildenden Schulen nach erreichtem Schulabschluss | 27 |
| 11 Schüler in berufsbildenden Schulen in Ludwigshafen nach Schulform (einschließlich private berufsbildende Schulen) | 29 |
| 12 Schüler in Berufsschulen nach Ausbildungs- bzw. Arbeitsverhältnis | 30 |
| 13 Vergleich verschiedener Indikatoren der Schulstatistik zur Abgrenzung von Schülern mit Migrationshintergrund in den berufsbildenden Schulen im Schuljahr 2016/17 | 34 |
| 14 Ausländische Schüler an berufsbildenden Schulen nach Staatsangehörigkeit | 35 |
| 15 Innerhalb der letzten zwei Jahre nach Deutschland zugezogene Schüler an berufsbildenden Schulen nach Geburtsstaat | 35 |
| 16 Schüler und Klassen in öffentlichen berufsbildenden Schulen nach der Organisationsform | 36 |
| <u>im Anhang:</u> | |
| 17 Entwicklung der Schülerzahlen der allgemeinbildenden Schulen 2010/11 bis 2016/17 | 41 |
| 18 Entwicklung der Klassenzahlen der allgemeinbildenden Schulen 2010/11 bis 2016/17 | 41 |
| 19 Entwicklung der Lehrerzahlen der allgemeinbildenden Schulen 2010/11 bis 2016/17 | 42 |
| 20 Grundschulen 2015/16 und 2016/17 nach Schulen und insgesamt | 43 |
| 21 Schulkindergarten 2015/16 und 2016/17 | 47 |
| 22 Betreuende Grundschule 2015/16 und 2016/17 nach Schulen und insgesamt | 47 |
| 23 Einschulungen in Ludwigshafener Schulen | 48 |
| 24 Einschulungsquoten in Grundschulen im dreijährigen Durchschnitt der Schuljahre 2014/15 bis 2016/17 | 48 |
| 25 Durchlaufquoten in Grundschulen im dreijährigen Durchschnitt der Schuljahre 2013/14 bis 2016/17 | 49 |
| 26 Übertrittsquoten auf weiterführende Schulen in Prozent bezogen auf 10-jährige Einwohner | 49 |

| | | |
|----|---|----|
| 27 | Übergänge in die Sekundarstufe I nach Grundschulen in Prozent im dreijährigen Durchschnitt 2014 bis 2016 sowie 2015 und 2016 | 50 |
| 28 | Übergänge nach der 4. Klassenstufe der Grundschule auf Schulen der Sekundarstufe I nach Migrationshintergrund | 51 |
| 29 | Übergänge nach der 4. Klassenstufe der Grundschule auf Schulen der Sekundarstufe I nach Geschlecht | 52 |
| 30 | Übergänge nach der 4. Klassenstufe der Grundschule auf Schulen der Sekundarstufe I nach ausgewählten Gemeinden im Einzugsbereich der Schulen der Stadt Ludwigshafen in Prozent im dreijährigen Durchschnitt 2014 - 2016 | 53 |
| 31 | Übergänge nach der 4. Klassenstufe der Grundschule auf Schulen der Sekundarstufe I nach ausgewählten Stadt- und Landkreisen in Prozent im dreijährigen Durchschnitt 2014 bis 2016 sowie 2015 und 2016 | 53 |
| 32 | Schulen mit dem Förderschwerpunkt Lernen 2010/11 bis 2016/17 | 54 |
| 33 | Schüler in Schulen mit dem Förderschwerpunkt Lernen nach Schulstufen und Migrationshintergrund | 55 |
| 34 | Schule mit dem Förderschwerpunkt ganzheitliche Entwicklung | 55 |
| 35 | Schule mit dem Förderschwerpunkt motorische Entwicklung | 55 |
| 36 | Realschulen plus 2015/16 und 2016/17 nach Schulen und insgesamt | 56 |
| 37 | Integrierte Gesamtschulen 2015/16 und 2016/17 nach Schulen und insgesamt | 58 |
| 38 | Gymnasien 2015/16 und 2016/17 nach Schulen und insgesamt | 59 |
| 39 | Durchlaufquoten in Realschulen plus im dreijährigen Durchschnitt der Schuljahre 2013/14 bis 2016/17 | 60 |
| 40 | Durchlaufquoten in Integrierten Gesamtschulen im dreijährigen Durchschnitt der Schuljahre 2013/14 bis 2016/17 | 60 |
| 41 | Durchlaufquoten in Gymnasien im dreijährigen Durchschnitt der Schuljahre 2013/14 bis 2016/17 | 60 |
| 42 | Schüler mit Migrationshintergrund in allgemeinbildenden Schulen | 61 |
| 43 | Schüler der 7. Klassenstufe nach Migrationshintergrund und Schulart im Schuljahr 2016/17 | 61 |
| 44 | Schulabgänger der allgemeinbildenden Schulen 2015/16 nach Schulabschluss und Schulart | 61 |
| 45 | Schulabgänger der allgemeinbildenden Schulen nach Schulabschluss und Migrationshintergrund | 62 |
| 46 | Schulabgänger der allgemeinbildenden Schulen nach Schulabschluss und Geschlecht | 63 |
| 47 | Schulabgänger der allgemeinbildenden Schulen nach Schulabschluss in Rheinland-Pfalz | 64 |
| 48 | Schulabgänger der allgemeinbildenden Schulen nach Schulabschluss im Bundesgebiet | 64 |
| 49 | Wohnorte der Schüler der allgemeinbildenden Schulen in Ludwigshafen im Schuljahr 2016/17 | 65 |
| 50 | Auswärtiger Schulbesuch von in Ludwigshafen wohnhaften Schülern in rheinland-pfälzischen Schulen im Schuljahr 2016/17 | 66 |
| 51 | Klassen und Schüler in öffentlichen berufsbildenden Schulen nach Schule, Schulform, Ausbildungsberuf bzw. Bildungsgang 2016/17 | 68 |

| | | |
|----|--|----|
| 52 | Öffentliche berufsbildende Schulen 2013/14 bis 2016/17 | 75 |
| 53 | Private berufsbildende Schulen 2013/14 bis 2016/17 | 76 |
| 54 | Schulen des Gesundheitswesens 2013/14 bis 2016/17 | 76 |
| 55 | Schüler in berufsbildenden Schulen nach Migrationshintergrund im Schuljahr 2016/17 | 77 |
| 56 | Schüler in der Berufsschule nach Migrationshintergrund und Ausbildungsverhältnis im Schuljahr 2016/17 | 77 |
| 57 | Entlassungen aus berufsbildenden Schulen nach Schulform und Schulabschluss zum Ende des Schuljahres 2015/16 | 78 |
| 58 | Entlassungen aus berufsbildenden Schulen nach Schulform, Schulabschluss und Migrationshintergrund zum Ende des Schuljahres 2015/16 | 79 |
| 59 | Entlassungen aus berufsbildenden Schulen nach Schulform, Schulabschluss und Geschlecht zum Ende des Schuljahres 2015/16 | 80 |
| 60 | Wohnorte der Schüler in Ludwigshafener berufsbildenden Schulen im Schuljahr 2016/17 - absolut - | 81 |
| 61 | Wohnorte der Schüler in Ludwigshafener berufsbildenden Schulen im Schuljahr 2016/17 - in Prozent - | 82 |
| 62 | Entwicklung der Studierendenzahlen an der Hochschule Ludwigshafen am Rhein nach Geschlecht, Nationalität und Studienanfängern | 84 |
| 63 | Studierende an der Hochschule Ludwigshafen am Rhein nach Studiengang | 85 |

Verzeichnis der Grafiken

| | Seite | |
|---|---|----|
| 1 | Schüler in allgemeinbildenden Schulen nach Schulart 2010/11 - 2016/17 | 14 |
| 2 | Ein- und Auspendler der allgemeinbildenden Schulen nach Schulart im Schuljahr 2016/17 | 18 |
| 3 | Schüler der 7. Klassenstufe nach Migrationshintergrund im Schuljahr 2016/17 | 21 |
| 4 | Übergänge nach der 4. Klassenstufe der Grundschule auf Realschule plus, Gymnasium und Integrierte Gesamtschule zum Schuljahresende 2009/10 - 2015/16 in % | 25 |
| 5 | Schulabgänger der allgemeinbildenden Schulen im Schuljahr 2015/16 nach erreichtem Schulabschluss | 26 |
| 6 | Schulabgänger der allgemeinbildenden Schulen nach erreichtem Schulabschluss zum Schuljahresende 2009/10 - 2015/16 in % | 28 |
| 7 | Schüler in berufsbildenden Schulen 2010/11 bis 2016/17 | 31 |
| 8 | Einheimische und auswärtige Schüler in berufsbildenden Schulen nach Schulform im Schuljahr 2016/17 | 33 |
| 9 | Schulabgänger aus den berufsbildenden Schulen nach Schulform im Schuljahr 2015/16 | 37 |

Verzeichnis der Karten im Anhang

| | Seite |
|--|-------|
| 1 Grundschulbezirke in Ludwigshafen | 87 |
| 2 Bezirke der Schulen mit dem Förderschwerpunkt Lernen in Ludwigshafen | 88 |
| 3 Schulen mit dem Förderschwerpunkt ganzheitliche bzw. motorische Entwicklung in Ludwigshafen | 89 |
| 4 Realschulen plus in Ludwigshafen | 90 |
| 5 Gymnasien in Ludwigshafen | 91 |
| 6 Integrierte Gesamtschulen in Ludwigshafen | 92 |
| 7 Berufsbildende Schulen in Ludwigshafen | 93 |

1 Einleitung

Mit dem „Schulentwicklungsbericht 2016/17“ veröffentlicht die Stadt Ludwigshafen am Rhein die relevanten Daten zur Situation in den allgemeinbildenden und berufsbildenden Schulen der Stadt für das Schul- und Berichtsjahr 2016/17 als laufende Fortschreibung der Schulentwicklungsplanung. Dabei liegt der Schwerpunkt dieses Hefts auf einer aktuellen und kurzen Darstellung der wichtigsten Sachverhalte. Ergänzt wird der übersichtliche Textteil durch den umfangreichen Tabellenteil im Anhang. Datenquelle dieses Berichts sind vom Statistischen Landesamt Rheinland-Pfalz aus der amtlichen Schulstatistik zur Verfügung gestellte (anonymisierte) Einzeldatensätze, die sowohl die Bestandsdaten des laufenden Jahres als auch die Bewegungsdaten des Vorjahres enthalten und in eigener Regie weiterverarbeitet werden. In einigen Fällen sind diese Zahlen ergänzt durch weitere Daten des Statistischen Landesamtes und des Statistischen Bundesamtes sowie eigene Erhebungen.

Wie schon im Vorjahr sind als grundlegende Sachverhalte für künftige Weiterentwicklungen und Entscheidungen steigende Schülerzahlen in der Primarstufe und noch wesentlich stärker ansteigende Jahrgangsstärken im Elementarbereich zu bilanzieren, verursacht durch Geburtenanstieg und Wanderungsgewinne, insbesondere gegenüber dem Ausland. Diese Kinder sorgen beim „Durchwachsen“ der Schullandschaft bereits heute schon an ersten Standorten für Engpässe bei der Schulraumversorgung. Absehbar wird diese Entwicklung zunächst anhalten, wobei sehr genau zwischen den einzelnen Schulen differenziert werden muss, da sich die 14 Stadtteile Ludwigshafens sozio-demografisch z.T. sehr unterschiedlich entwickeln. Die Schulentwicklungsplanung hilft dabei, auf die anstehenden Herausforderungen die richtigen Antworten zu finden.

2 Gesamtentwicklung

31 035 junge Menschen besuchten im Schuljahr 2016/17 eine der aktuell 57 Ludwigshafener Schulen. Im Einzelnen handelte es sich dabei um

- ◆ 23 Grundschulen, darunter eine Privatschule
- ◆ 1 Grund- und Realschule plus in kooperativer¹ Form
- ◆ 5 Realschulen plus, davon 3 in kooperativer und 2 in integrativer¹ Form
- ◆ 5 Förderschulen, darunter eine in Trägerschaft eines Zweckverbands (ohne die Ludwigshafener Außenstelle der Landauer Jakob-Reeb-Schule, s. Anm. Übersicht 1)
- ◆ 3 Integrierte Gesamtschulen
- ◆ 6 Gymnasien, darunter ein 8-jähriges
- ◆ 8 berufsbildende Schulen, darunter zwei Privatschulen
- ◆ 6 private Schulen des Gesundheitswesens

Nachdem die Gesamtschülerzahl bereits im Jahr zuvor leicht rückläufig war, hat sich dieser Trend im Berichtsjahr bestätigt: Verglichen mit dem Schuljahr 2015/16 fiel die Zahl der unterrichteten Personen weiter um 135 bzw. 0,4%. Dennoch konnte mittlerweile im sechsten Jahr hintereinander ein Niveau von über 31 000 Schülern gehalten werden.

Übersicht 1: Schüler in Ludwigshafener Schulen nach Bildungsbereichen
2010/11 bis 2016/17

| Bildungsbereich | 2010/11 | 2011/12 | 2012/13 | 2013/14 | 2014/15 | 2015/16 | 2016/17 |
|---|---------------|---------------|---------------|---------------|---------------|---------------|---------------|
| Allgemeinbildende Schulen ¹⁾ | 18.710 | 18.562 | 18.204 | 18.213 | 18.210 | 18.214 | 18.300 |
| Klassenstufen 1 – 4 | 6.116 | 6.108 | 5.985 | 6.036 | 6.201 | 6.362 | 6.452 |
| Klassenstufen 5 – 10 | 10.052 | 9.920 | 9.718 | 9.608 | 9.413 | 9.358 | 9.345 |
| Klassenstufen 11 – 13 | 2.175 | 2.164 | 2.141 | 2.199 | 2.225 | 2.123 | 2.118 |
| Schulen mit Förderschwerpunkt | | | | | | | |
| - ganzheitliche Entwicklung | 169 | 172 | 163 | 179 | 184 | 186 | 189 |
| - motorische Entwicklung | 198 | 198 | 197 | 191 | 187 | 185 | 196 |
| Berufsbildende Schulen ²⁾ | 13.436 | 13.171 | 13.023 | 12.927 | 13.105 | 12.956 | 12.735 |
| insgesamt | 32.146 | 31.733 | 31.227 | 31.140 | 31.315 | 31.170 | 31.035 |

1) Einschließlich privater Lukas-Schule. Die Schulen mit den Förderschwerpunkten ganzheitliche bzw. motorische Entwicklung sind gesondert ausgewiesen, da sie nicht in die Klassen- und Stufensystematik der übrigen Schulen passen. Nicht berücksichtigt sind die 39 Schüler (davon 28 aus Lu) der Ludwigshafener Außenstelle der Landauer Jakob-Reeb-Schule, Schule mit dem Förderschwerpunkt sozial-emotionale Entwicklung. Ohne (Förder-) Schulkindergärten.

2) Einschließlich private Schulen und Schulen des Gesundheitswesens, nur soweit es sich um bundes- oder landesrechtlich geregelte Ausbildungsgänge handelt.

¹ In der integrativen Form der Realschule plus findet ab der Klassenstufe 7 Fachleistungsdifferenzierung in Kursen und in klasseninternen Lerngruppen statt; ab der Klassenstufe 8 können auch abschlussbezogene Klassen der Bildungsgänge zur Erlangung der Berufsreife und zur Erlangung des qualifizierten Sekundarabschlusses I gebildet werden. In der kooperativen Form wird ab der Klassenstufe 7 in abschlussbezogene Klassen der Bildungsgänge zur Erlangung der Berufsreife und zur Erlangung des qualifizierten Sekundarabschlusses I differenziert.

Entgegen der Gesamtentwicklung wurde in den allgemeinbildenden Schulen mit 18 300 jungen Menschen die Vorjahreszahl leicht um 86 oder 0,5% übertroffen. Dafür sorgten die 6 452 Kinder in der Primarstufe (Klassenstufen eins bis vier), 90 mehr als im Vorjahr (+1,4%). Konstant entwickelte sich die Schülerzahl in der Sekundarstufe I (Klassenstufen fünf bis zehn) mit 9 345 Schülern (-13 bzw. -0,1%) sowie in der Sekundarstufe II (Klassenstufen elf bis 13) mit 2 118 Jugendlichen und jungen Erwachsenen (-5 bzw. -0,2%). Eine ebenfalls stabile Belegung wies die Schule mit dem Förderschwerpunkt ganzheitliche Entwicklung auf (189 Schüler, +3), die jedoch räumlich an ihre Grenzen stieß, und für die zunächst eine Mitbenutzung von Unterrichtsräumen in der benachbarten Karl-Kreuter-Schule vorgesehen ist. Hingegen expandierte die Schule mit dem Förderschwerpunkt motorische Entwicklung (196 Schüler, +11). Da diese beiden Schulen nicht in die gängige Klassen- und Schulstufensystematik der übrigen allgemeinbildenden Schulen passen, sind sie gesondert ausgewiesen.

Die berufsbildenden Schulen in der Stadt (einschließlich der Schulen des Gesundheitswesens) suchten 12 735 Jugendliche und Erwachsene zum Unterricht auf. Damit gab diese Zahl gegenüber dem Schuljahr zuvor um 221 Personen bzw. 1,7% nach. Als größte Schulform verlor die Berufsschule 57 Schüler und zählte 8 276 Besucher.

Mit welchen Entwicklungen ist voraussichtlich in den nächsten Jahren zu rechnen?

Unter bildungspolitischen Aspekten wird in Ludwigshafen die Weiterentwicklung der Inklusion und der weitere Ausbau der Ganztagschule interessant bleiben. Insbesondere folgt dem Ausbau der Kindertagesstätten der wachsende Betreuungsbedarf in der Primarstufe auf dem Fuß. Ebenfalls von Bedeutung ist, ob und ggf. wann es mit der ausgesetzten Reduzierung der Klassenmesszahl in der Orientierungsstufe von Gymnasium und Integrierter Gesamtschule weitergeht.

Die großen Herausforderungen der nächsten Jahre zeichnen sich jedoch an der demografischen Front ab: Die Stadt wächst. Ludwigshafen hat in den letzten vier Jahren insgesamt über 7 200 neue Einwohner hinzugewonnen. 2016 wurden über 1 900 Ludwigshafener neu geboren, was zu einem Geburtenüberschuss in Höhe von knapp 200 Personen geführt hat. Eine positivere natürliche Bevölkerungsbewegung gab es letztmalig 1969. Zudem hat die Zuwanderung besonders aus den Ost-EU-Ländern und aus Kriegs- und Krisengebieten ein Volumen erreicht wie letztmals vor einem Vierteljahrhundert. Zwar ist davon auszugehen, dass dieses Wachstum weder grenzen- noch zeitlos anhalten wird, aber schon die bereits stattgefundenen Veränderungen hinterlassen ihre Spuren. Aus diesem Grund hat die Verwaltung dem Schulträgersausschuss in öffentlicher Sitzung am 16.03.2017 eine aktualisierte

| Übersicht 2: Jahrgangsstärken ¹⁾ zu Beginn des Schuljahres 2016/17 (nur Ludwigshafener Bevölkerung) | |
|---|---------------------|
| Alter | Jahrgangsstärke |
| unter 1-Jährige | 1.857 |
| 1-Jährige | 1.804 |
| 2-Jährige | 1.778 |
| 3-Jährige | 1.730 |
| 4-Jährige | 1.625 |
| 5-Jährige | 1.764 |
| 6-Jährige | 1.567 |
| 7-Jährige | 1.629 |
| 8-Jährige | 1.651 |
| 9-Jährige | 1.601 |
| 10-Jährige | 1.565 |
| 11-Jährige | 1.566 |
| 12-Jährige | 1.608 |
| 13-Jährige | 1.562 |
| 14-Jährige | 1.845 ²⁾ |
| 15-Jährige | 1.610 |
| 16-Jährige | 1.626 |
| 17-Jährige | 1.747 |
| 18-Jährige | 1.719 |

1) An der Einschulung orientiert; zwischen dem 1.9. und 31.8. Geborene
2) Dieser Jahrgang umfasst wegen der Verschiebung des Einschulungsstichtags 14 Geburtsmonate.

mittelfristige und schulartgenaue Prognose der Schüler- und Klassenzahlen der allgemeinbildenden Schulen bis zum Schuljahr 2022/23 vorgestellt. Demnach wird voraussichtlich bis zum Ende des Prognosezeitraums die Zahl der Schüler in öffentlichen Grundschulen (d.h. ohne Lukas-Schule) von derzeit 6 181 auf über 7 000 anwachsen. Ebenso wird mit einem moderaten Anstieg bei den Schulen mit dem Förderschwerpunkt Lernen gerechnet, falls sich keine Fortschritte bei der Inklusion ergeben. Da die Aufnahmekapazität der Integrierten Gesamtschulen auf 14 Züge begrenzt ist, wird sich deren Wachstum im Wesentlichen auf den Abschluss des Aufbaus der Oberstufe in der IGS Lu-Edigheim im Jahr 2018/19 beschränken. Bei den anderen Schularten der Sekundarstufen I und II macht sich zwar bis zum Ende des Prognosezeitraums die Zuwanderung bemerkbar, die gravierenderen Folgen des Geburtenanstiegs werden sich aber erst danach in größerem Ausmaß abzeichnen. So wird für die Gymnasien - besonders auch wegen der rückläufigen Zahlen bei den Auswärtigen - mittelfristig von noch nicht weiter anwachsenden Schülerzahlen ausgegangen und bei den Realschulen plus mit einem Anwachsen der Schülerschaft von gegenwärtig 3 153 auf über 3 400 Personen.

Dementsprechend werden an dem ein oder anderen Standort die Kapazitäten zu erweitern sein.

Für die berufsbildenden Schulen können derzeit keine seriösen kleinräumigen Aussagen zu deren weiteren quantitativen Entwicklung gemacht werden. Unverändert fehlt es an aktuellen Datengrundlagen hierzu seitens der Kultusministerkonferenz oder der amtlichen Statistik.

3 Allgemeinbildende Schulen

3.1 Entwicklung der einzelnen Schularten¹

6 326 Kinder besuchten eine der 24 **Grundschulen** in der Stadt (einschließlich der Primarstufe der Grund- und Realschule plus Ludwigshafen-Friesenheim und der privaten Lukas-Schule). Damit zog die Schülerzahl gegenüber dem Vorjahr um 88 junge Menschen an (+1,4%), womit die positive Tendenz im vierten Jahr angehalten hat. Die Zahl der gebildeten Klassen sank hingegen leicht um zwei auf 313, die durchschnittliche Klassenstärke stieg dadurch von 19,8 auf 20,2 Schüler an. Zudem gab es noch einen Schulkindergarten in der Gräfenauschule, in dem elf Kinder betreut wurden (Vorjahr: zwölf). Die Zahl der 1 545 Erstklässler war auf Grund eines schwach besetzten Jahrgangs im Vorjahresvergleich um 47 Schüler rückläufig. Wegen eines noch schwächer besetzten Abgangsjahrgangs (1 488 Kinder) und der gegenwärtigen Zuwanderung nach Ludwigshafen stieg die Gesamtschülerzahl der Grundschule dennoch leicht an. Kleinräumig waren die üblichen - teilweise gegenläufigen - Entwicklungen zu beobachten: Fünf Standorte wiesen eine sinkende Schülerzahl aus, bei 14 stagnierte diese (max. +/-10)

Übersicht 3: Schüler und Klassen in allgemeinbildenden Schulen nach Schulart

| Schuljahr | Schulen insgesamt | | | Grundschulen | | | Schulen mit dem Förderschwerpunkt Lernen | | | Hauptschulen | | |
|-----------|-------------------|---------|---------------|--------------|---------|---------------|--|---------|---------------|--------------|---------|---------------|
| | Schüler | Klassen | Klassenstärke | Schüler | Klassen | Klassenstärke | Schüler | Klassen | Klassenstärke | Schüler | Klassen | Klassenstärke |
| 2010/11 | 18.343 | 804 | 22,8 | 5.973 | 276 | 21,6 | 598 | 49 | 12,2 | 363 | 15 | 24,2 |
| 2011/12 | 18.192 | 806 | 22,6 | 5.949 | 285 | 20,9 | 609 | 51 | 11,9 | - | - | - |
| 2012/13 | 17.844 | 808 | 22,1 | 5.830 | 294 | 19,8 | 593 | 48 | 12,4 | - | - | - |
| 2013/14 | 17.843 | 816 | 21,9 | 5.884 | 304 | 19,4 | 614 | 51 | 12,0 | - | - | - |
| 2014/15 | 17.839 | 825 | 21,6 | 6.067 | 314 | 19,3 | 627 | 53 | 11,8 | - | - | - |
| 2015/16 | 17.843 | 817 | 21,8 | 6.238 | 315 | 19,8 | 635 | 53 | 12,0 | - | - | - |
| 2016/17 | 17.915 | 813 | 22,0 | 6.326 | 313 | 20,2 | 609 | 52 | 11,7 | - | - | - |

noch Übersicht 3:

| Schuljahr | Realschulen plus | | | Gymnasien | | | Integrierte Gesamtschulen | | |
|-----------|------------------|---------|---------------|-----------|---------|---------------|---------------------------|---------|---------------|
| | Schüler | Klassen | Klassenstärke | Schüler | Klassen | Klassenstärke | Schüler | Klassen | Klassenstärke |
| 2010/11 | 3.724 | 158 | 23,6 | 5.476 | 220 | 24,9 | 2.209 | 86 | 25,7 |
| 2011/12 | 3.905 | 167 | 23,4 | 5.407 | 215 | 25,1 | 2.322 | 88 | 26,4 |
| 2012/13 | 3.666 | 159 | 23,1 | 5.364 | 215 | 24,9 | 2.391 | 92 | 26,0 |
| 2013/14 | 3.496 | 150 | 23,3 | 5.329 | 215 | 24,8 | 2.520 | 96 | 26,3 |
| 2014/15 | 3.279 | 140 | 23,4 | 5.259 | 218 | 24,1 | 2.607 | 100 | 26,1 |
| 2015/16 | 3.163 | 134 | 23,6 | 5.151 | 214 | 24,1 | 2.656 | 101 | 26,3 |
| 2016/17 | 3.153 | 136 | 23,2 | 5.100 | 207 | 24,6 | 2.727 | 105 | 26,0 |

¹ Ohne die beiden Schulen mit dem Förderschwerpunkt motorische bzw. ganzheitliche Entwicklung, da sie nicht in die Stufen- und Klassensystematik der übrigen Schularten passen. Die Schülerzahlen sind in Übersicht 1 nachgewiesen.

und fünf Grundschulen durften mehr Kinder als im Vorjahr unterrichten (s. Übersicht 20). Auf eine besonders angespannte Raumsituation, die bauliche Maßnahmen erforderlich macht, traf (bzw. trifft) man in der Bliesschule und der Schillerschule Mundenheim. Darüber hinaus gibt es noch weitere Schulen, die einen zusätzlichen Raumbedarf geltend machen, z.B. in Form von fehlenden Räumen für Sprachförderung, Differenzierung oder die Betreuende Grundschule. Da diese Bedarfe jedoch in den gültigen Schulbaurichtlinien des Landes keinen Niederschlag finden, sind deren Umsetzung ganz enge Grenzen gesetzt.

In den drei **Schulen mit dem Förderschwerpunkt Lernen** fiel mit 609 Schülern deren Zahl gegenüber dem Vorjahr um 26 oder um 4,1% geringer aus. Damit gab es nach zuletzt drei Jahren mäßigen Zuwachses eine Trendumkehr. Gleichzeitig wurde mit 52 Klassen eine weniger als im letzten Jahr gebildet. Die durchschnittliche Klassengröße sank von 12 auf 11,7 Kinder. Einzelnen betrachtet war die Schülerzahl in der Schillerschule Mundenheim und in der Schloss-Schule rückläufig, in der Schule an der Blies stagnierte sie (s. Übersicht 32). In der Schule an der Blies besteht baulicher Erweiterungsbedarf.

Grafik 1:

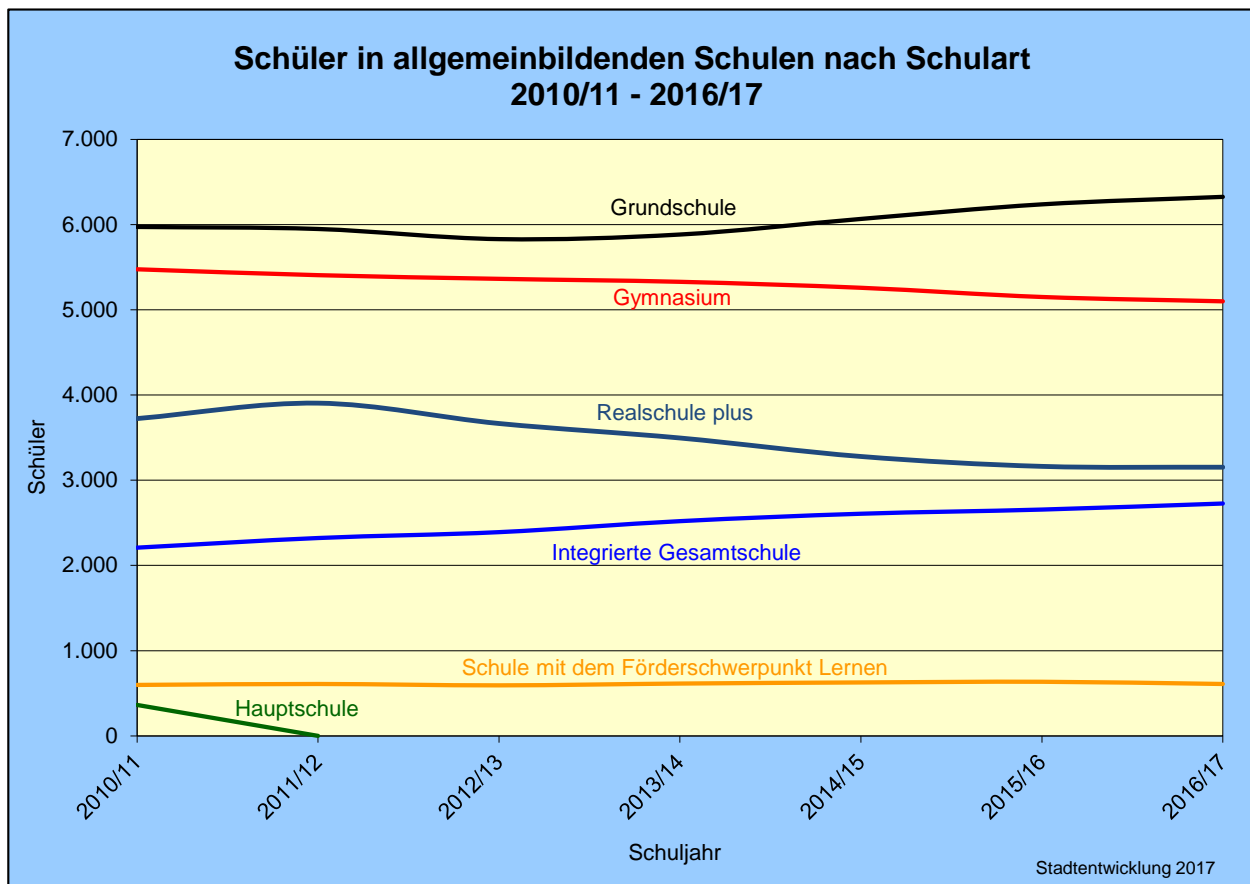

Die sechs **Realschulen plus** (einschließlich der Sekundarstufe I der Grund- und Realschule plus Ludwigshafen-Friesenheim) wurden von 3 153 jungen Menschen nachgefragt, zehn

weniger als im Jahr zuvor (-0,3%). Die Klassenzahl stieg um zwei auf 136 an, wodurch sich die mittlere Klassengröße von 23,6 auf 23,2 Kinder reduzierte. Die kooperative Schulform an vier Standorten nutzten 2 322 Schüler (-9 im Vergleich zum Vorjahr) und die integrative Schulform 831 Kinder und Jugendliche (-1). Damit zeigte sich nach dem Auslaufen des Realschule plus-Zweigs an der ehemaligen „Integrierten Gesamtschule und Realschule plus Ludwigshafen-Edigheim“ zum ersten Mal eine recht stabile Schülerzahl im Vorjahresvergleich. Wie bereits 2015/16, so nahm auch im Berichtsjahr die Zahl der Schüler in der fünften Klassenstufe zu, von 478 auf 500 (s. Übersicht 36). Durch besonders hohe Nachfrage ging (bzw. geht) es an der Realschule plus am Ebertpark und an der Anne-Frank-Realschule plus recht beengt zu, wobei für die letztgenannte Schule eine Erweiterung in Planung ist. Zudem werden gerade die Förderantragsunterlagen für den schon länger anstehenden Ausbau der Ernst-Reuter-Realschule plus vorbereitet.

In den sechs **Gymnasien** setzte sich die leichte Entspannung der Vorjahre fort: Insgesamt besuchten 5 100 junge Menschen diese Schulart, 51 weniger als im Vorjahr (-1,0%). Die Zahl der gebildeten Klassen sank um vier auf 207, womit sich die durchschnittliche Klassengröße im Gymnasium von 24,1 auf 24,6 Schüler erhöhte. Beim Blick auf die fünfte Klassenstufe fielen 609 Kinder auf, 37 mehr als im Jahr zuvor. Nach Schulstufen unterschieden, gewann im Vorjahresvergleich die Sekundarstufe I (Klassenstufen 5 - 10) 33 Individuen hinzu und wurde von 3 463 jungen Menschen frequentiert. Hingegen war der Besuch der Sekundarstufe II um 84 Personen rückläufig auf 1 637 Nutzer (s. Übersicht 38).

Bei den drei **Integrierten Gesamtschulen** Ludwigshafens waren die Gesamtkapazitäten von insgesamt 14 Zügen weiterhin vollständig nachgefragt. Mit 392 Neuaufnahmen in die fünfte Klassenstufe wurde die Vorjahreszahl um fünf überschritten. Da der Aufbau der Oberstufe in der IGS Lu-Edigheim noch bis zum Jahr 2018/19 anhalten wird, stieg die Schülerzahl aller Gesamtschulen weiter um 71 auf 2 727 Menschen (+2,7%) an (s. Übersicht 37).

3.2 Ganztagsschulen

Mit der Aufnahme des Ganztagsbetriebs in der Schillerschule Oggersheim (GS) zum Schuljahresbeginn 2016/17 gab es in Ludwigshafen nunmehr zwölf Ganztagsschulen. Dass aus dem Stand heraus 129 der 301 Schüler der Schillerschule Oggersheim die Ganztagsofferte in Angebotsform nutzten, unterstreicht einmal mehr die hohe Nachfrage nach erweiterten Unterrichts- und Betreuungszeiten. Insgesamt boten acht Schulen den Ganztagsunterricht in Angebotsform an (Teilnahme am Ganztagsbetrieb freiwillig, nach Anmeldung jedoch dann für das gesamte Schuljahr verbindlich) und drei in verpflichtender Form. Das Ganztagsangebot des

Heinrich-Böll-Gymnasiums bestand aus einer Mischform: Klassenstufen fünf bis neun (mittlerweile durchgängig) in verpflichtender Form und in den Klassenstufen zehn bis zwölf Nachmittagsunterricht im Kurssystem. Nach Schulart differenziert, boten vier Förder-, drei Grundschulen, eine Realschule plus, zwei Gymnasien und zwei Integrierte Gesamtschulen den Ganztagsunterricht an.

Im Ganzen besuchten 4 720 Kinder und Jugendliche eine Ganztagschule in Ludwigshafen in der Primarstufe oder in der Sekundarstufe I (Klassenstufen eins bis zehn; Heinrich-Böll-Gymnasium fünf bis neun). Am Ganztagsunterricht nahmen 3 186 von ihnen teil. Ganztagschüler in der Sekundarstufe II (Klassenstufen elf bis 13; HBG künftig zehn bis zwölf) wurden in der Schulstatistik nicht mehr ausgewiesen. Im Vergleich zum Schuljahr 2015/16 nahm damit die Zahl der Ganztagschüler weiter um 172 zu. Dieser Sprung wurde hauptsächlich durch das neue Angebot der Schillerschule Oggersheim verursacht, aber auch bei der Bliesschule (+37) und der Schule an der Blies (+51) gab es diesmal größere Zuwächse.

Übersicht 4: Ganztagschulen und Ganztagschüler in der Primarstufe und der Sekundarstufe I im Schuljahr 2016/17

| Ganztagschule | Art ¹⁾ | Schüler/ -innen insg. ²⁾ | darunter: Ganztagschüler/-innen | | | |
|--|-------------------|---|---------------------------------|--------------------|------------|-------------------|
| | | | insg. | nach Klassenstufen | | |
| | | | | 1 – 4 | 5 + 6 | 7 – 10 |
| Bliesschule (GS) | A | 269 | 181 | 181 | | |
| Ernst-Reuter-Schule (GS) | A | 193 | 77 | 77 | | |
| Schillerschule Oggersheim (GS) | A | 301 | 129 | 129 | | |
| SFL Schule an der Blies | A | 263 | 252 | 48 | 44 | 160 |
| SFL Schloss-Schule | A | 191 | 191 | 30 | 46 | 115 |
| Ernst-Reuter-Realschule plus | A | 340 | 191 | | 81 | 110 |
| Carl-Bosch-Gymnasium | A | 873 | 206 | | 116 | 90 |
| Heinrich-Böll-Gymnasium | G8GTS | 309 | 309 | | 143 | 166 ³⁾ |
| IGS Ernst Bloch | V | 940 | 940 | | 331 | 609 |
| IGS Ludwigshafen-Edigheim | A | 656 | 325 | | 151 | 174 |
| Zwischensumme | | 4.335 | 2.801 | 465 | 912 | 1.424 |
| Georgens-Schule (Schule mit dem Förderschwerpunkt ganzheitliche Entwicklung) | V | 189 | 189 | | | |
| Mosaikschule (Schule m. d. Förderschwerpunkt motorische Entwicklung) | V | 196 | 196 | | | |
| insgesamt | | 4.720 | 3.186 | | | |

1) A = Angebotsform; V = verpflichtende Form; G8GTS = Klassenstufen 5-9 in verpflichtender Form, Klassenstufen 10-12 Nachmittagsunterricht im Kurssystem

2) 1. - 10. Klassenstufe; Heinrich-Böll-Gymnasium 5. - 9. Klassenstufe

3) Klassenstufen 7 - 9

Da bei den Ganztagschulen neben Bildung und Erziehung der Betreuungsaspekt stärker in den Vordergrund rückt, ist es sinnvoll, die Ganztagschüler nach dem Alter differenziert zu

betrachten, da in der Primarstufe und auch noch in den Klassenstufen fünf und sechs eine hohe Betreuungsintensität verlangt ist, die dann mit zunehmendem Alter nachlässt. Von den insgesamt 3 186 Ganztagschülern gehörten 465 der Primarstufe an, 157 mehr als im Jahr zuvor. In den Klassenstufen fünf und sechs ging mit 912 Kindern die Teilnahme gegenüber dem Vorjahr um 21 Personen zurück. In den höheren Klassenstufen traf man auf 1 424 Jugendliche, 22 mehr als im Vorjahr. Für die insgesamt 385 Schüler der Georgens-Schule und der Mosaikschule ist an dieser Stelle eine weitere Untergliederung weder sinnvoll noch möglich.

Von den 3 186 Ganztagschülern wohnten 2 783 in Ludwigshafen, 403 stammen von außerhalb. Berücksichtigt man nur die 1 377 „betreuungsintensiven“ Kinder bis einschließlich der sechsten Klassenstufe, so wohnten 1 297 in der Stadt und 80 im Umland.

Unter dem Stichwort Schulkinderbetreuung ist weiterhin als schulisches Angebot die Betreuende Grundschule zu nennen (s. Übersicht 22). Sie wurde an allen 23 öffentlichen Grundschulen angeboten, morgens zwischen 7.00 und 8.00 Uhr und nach Unterrichtsende bis etwa 14.00 Uhr. Darüber hinaus gab es an acht Standorten die verlängerte Variante mit Mittagessen bis 16.00 Uhr. Insgesamt nutzten 1 444 Grundschüler dieses Angebot, 1 085 die 14.00 Uhr-Variante und 359 die 16.00 Uhr-Variante. Damit fiel der Besuch um 77 Kinder schwächer aus als im Vorjahr, wobei sich hier maßgeblich das neue GTS-Angebot der Schillerschule Oggersheim nachfragedämpfend bemerkbar machte.

3.3 Ein- und Auspendler

Die räumlichen Beziehungen beim Schulbesuch zwischen Großstadt und Umland haben sich in den letzten Jahren verändert: Die Zahl der Einpendler ist rückläufig und die geringere Anzahl der Auspendler steigt. Diese Tendenz hielt auch im Berichtsjahr an. Insgesamt führen jeden morgen 1 744 junge Menschen aus der Umgebung zum Schulbesuch nach Ludwigshafen (s. Übersicht 49), während 702 den umgekehrten Weg - hinaus aus der Stadt ins rheinland-pfälzische Umland - wählten¹ (s. Übersicht 50). Im Vergleich zum Vorjahr fiel die Zahl der Einpendler weiter um 121 Personen und die der Auspendler stieg um 36 an. Mit 9,4% rutschte damit der Anteil der auswärtigen Schüler unter die 10%-Marke.

Die größte Einpendlergruppe bildeten mit 1 200 Menschen die auswärtigen Gymnasiasten (-117 im Vgl. zum Vorjahr), denen 152 Auspendler gegenüberstanden (+4), womit sich ein Saldo von +1 048 Schülern in dieser Schulart ergab (-121). Besonders interessant war hier die Entwicklung in der fünften Klassenstufe: Mit 93 Auswärtigen (-11) wurde diese Zahl nur noch

¹ Ludwigshafener Kinder in Schulen anderer Bundesländer werden nicht ortsgenau erfasst

zweistellig. 301 Ortsfremde gab es in den Integrierten Gesamtschulen Ludwigshafens (+1), während hier 39 Ludwigshafener (+8) auspendelten. Somit ließ sich bei der Schulart Integrierte Gesamtschule ein Einpendlerüberschuss in Höhe von 262 jungen Menschen bilanzieren (-7). Ausgewogener war die Situation bei den Förderschulen. Kamen zum Schulbesuch 191 Schüler in die Stadt (-4), so bewegten sich 157 junge Ludwigshafener aus der Stadt hinaus (+20), was einem Pendlergewinn von 34 Förderschülern entsprach (-24). Einen negativen Pendlersaldo wies die Realschule plus aus: 237 Auspendlern (+2) standen lediglich 32 Einpendler (-6) gegenüber, was unter dem Strich zu einem Minus von 205 Kindern und Jugendlichen führte (-8). Bei den sonstigen Schularten kamen auf 20 auswärtige Grundschüler (+5) in der Großstadt 117 Ludwigshafener (+2), die eine Freie Walldorfschule (60), eine Grundschule (19), eine Realschule plus mit Fachoberschule (17), das Kolleg und Abendgymnasium (17) sowie eine Realschule (4) im Umland besuchten.

Grafik 2:

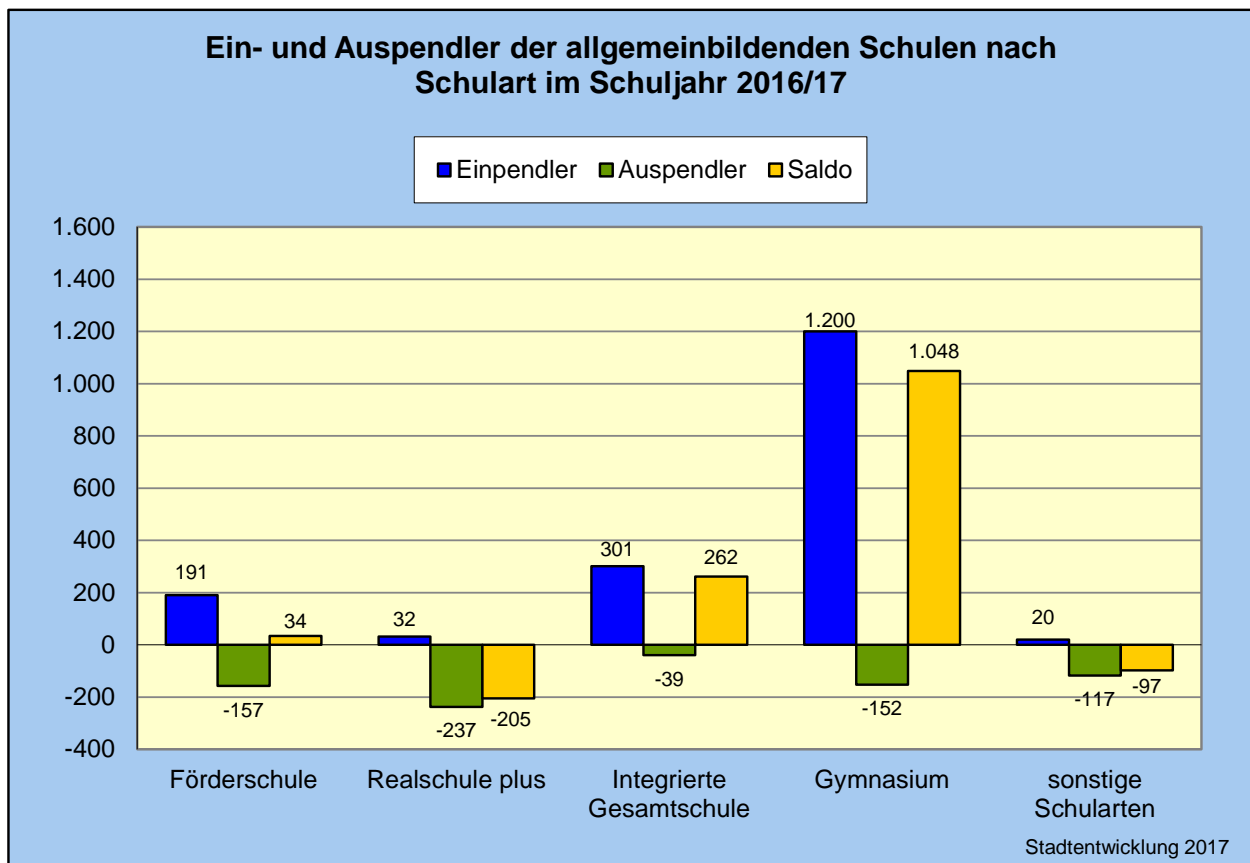

Räumlich betrachtet, stammten die meisten der 1.744 auswärtigen Schüler aus den unmittelbaren Nachbargemeinden Ludwigshafens: Limburgerhof (298), Mutterstadt (274), Altrip (262), Neuhofen (152), Frankenthal (144) Ortsgemeinde Maxdorf (96) und Fußgönheim (37). Umgekehrt zog es Ludwigshafener Kinder und Jugendliche verstärkt in die Gymnasien nach Maxdorf (85) und Frankenthal (53), in die Realschulen plus nach Maxdorf-Lamsheim (137) und

Limburgerhof (73), in die Förderschulen nach Frankenthal (111) und in die Freie Walldorfschule nach Frankenthal (60).

3.4 Schüler mit Migrationshintergrund

Die amtliche Schulstatistik der Länder schreibt Schülern einen Migrationshintergrund zu, falls

- ein Schüler ausschließlich eine nichtdeutsche Staatsangehörigkeit besitzt oder
- ein Schüler nicht in Deutschland geboren ist oder
- in der Familie bzw. im häuslichem Umfeld des Schülers die überwiegend gesprochene Sprache nicht Deutsch ist, auch wenn der Schüler die deutsche Sprache beherrscht.

Nach dieser Definition besaßen 8 498 der 18 300 Schüler der allgemeinbildenden Schulen einen Migrationshintergrund, was einem Anteil von 46,4% entsprach. Bei einer im Vergleich zum Vorjahr um 86 Personen angewachsenen Gesamtschülerzahl (+0,5%), stieg die Anzahl der Schüler mit Migrationshintergrund um 295 an (+3,6%) und ihr Anteil an allen Schülern um 1,4%-Punkte. Dementsprechend war die Zahl der Schüler ohne Migrationshintergrund rückläufig, von 10 011 im Vorjahr um 209 auf 9 802 im Berichtsjahr.

Übersicht 5: Vergleich verschiedener Indikatoren der Schulstatistik zur Abgrenzung von Schülern mit Migrationshintergrund im Schuljahr 2016/17

| Schule | Schüler insg. | Schüler mit Migrations- hintergrund | | darunter: | | | | | | |
|--------------------|------------------|---|-------------|--------------|-------------|---|-------------|---|-------------|--|
| | | | | Ausländer | | Schüler mit nicht deutscher Familiensprache | | aus dem Ausland zugezogene Schüler | | darunter: innerhalb der letzten zwei Jahre zugezogen |
| | | | | Anz. | % | Anz. | % | Anz. | % | |
| Grundschule | 6.326 | 4.082 | 64,5 | 1.189 | 18,8 | 4.055 | 64,1 | 842 | 13,3 | 541 |
| Realschule plus | 3.153 | 1.948 | 61,8 | 975 | 30,9 | 1.850 | 58,7 | 607 | 19,3 | 397 |
| davon: kooperativ | 2.322 | 1.465 | 63,1 | 672 | 28,9 | 1.379 | 59,4 | 372 | 16,0 | 245 |
| integrativ | 831 | 483 | 58,1 | 303 | 36,5 | 471 | 56,7 | 235 | 28,3 | 152 |
| Gymnasium | 5.100 | 1.185 | 23,2 | 534 | 10,5 | 966 | 18,9 | 248 | 4,9 | 94 |
| IGS | 2.727 | 867 | 31,8 | 367 | 13,5 | 793 | 29,1 | 140 | 5,1 | 21 |
| Förderschule L | 609 | 292 | 47,9 | 131 | 21,5 | 288 | 47,3 | 76 | 12,5 | 15 |
| Förderschule g. E. | 189 | 84 | 44,4 | 38 | 20,1 | 82 | 43,4 | 19 | 10,1 | 10 |
| Förderschule m. E. | 196 | 40 | 20,4 | 19 | 9,7 | 34 | 17,3 | 20 | 10,2 | 12 |
| insgesamt | 18.300 | 8.498 | 46,4 | 3.253 | 17,8 | 8.068 | 44,1 | 1.952 | 10,7 | 1.090 |

Nach einzelnen Indikatoren unterschieden, wuchsen 8 068 Kinder und Jugendliche in einem Umfeld mit nicht deutscher Familiensprache auf (44,1% aller Schüler), 3 253 verfügten

ausschließlich über eine ausländische Staatsangehörigkeit (17,8%) und 1 952 waren aus dem Ausland zugewandert (10,7%). Für das Berichtsjahr lohnt es sich diesmal, einen genaueren Blick auf die ausländischen und auf die aus dem Ausland zugewanderten Schüler zu werfen: Durch die im Regelfall im September liegenden Erhebungsstichtage der Statistik der allgemeinbildenden Schulen war die Flüchtlingswelle Ende des Jahres 2015 / Anfang des Jahres 2016 in der Statistik des Schuljahres 2015/16 nur zum Teil abgebildet. Das Berichtsjahr (mit Erhebungsstand 15.09.2016) bietet hierfür eine wesentlich bessere Datengrundlage. Die höchste Zahl (ausschließlich) ausländischer Schüler stellten unverändert die 580 Türken, gefolgt von 447 Italienern und 332 Bulgaren (das Ganze vor dem Hintergrund von insgesamt 18 300 Schülern). Bis hierhin decken sich die Ergebnisse auch mit den Verhältnissen in der Gesamtbevölkerung. Die im Vergleich zum Vorjahr rückläufigen Zahlen von Türken und Italienern lassen sich mit Einbürgerungen begründen, der Zuwachs der Bulgaren mit der anhaltenden Zuwanderung. Auf Rang vier folgten die 239 syrischen Schüler, die im September 2015 quantitativ noch recht unbedeutend waren. In der Gesamtbevölkerung belegten die Syrer lediglich Rang zehn, was die besonders junge Altersstruktur dieser Bevölkerungsgruppe unterstreicht. Über die weitere Rangfolge gibt die Übersicht 6 Auskunft, wobei der Hinweis auf die ebenfalls besonders junge Altersstruktur der Iraker und Afghanen zu ergänzen ist.

| <u>Übersicht 6:</u> Ausländische Schüler nach Staatsangehörigkeit | | |
|---|---------|----------------|
| Staatsangehörigkeit | 2016/17 | 2015/16 +/- |
| Türkei | 580 | -192 |
| Italien | 447 | -11 |
| Bulgarien | 332 | +65 |
| Syrien | 239 | +187 |
| Polen | 162 | -1 |
| Irak | 157 | -26 |
| Rumänien | 134 | +26 |
| Griechenland | 115 | -8 |
| Afghanistan | 110 | +80 |
| Albanien | 85 | -21 |
| sonstige | 892 | -1 |
| insgesamt | 3.253 | +98 |

| <u>Übersicht 7:</u> Innerhalb der letzten zwei Jahre nach Deutschland zugezogene Schüler nach Geburtsstaat | | |
|--|---------|----------------|
| Geburtsstaat | 2016/17 | 2015/16 +/- |
| Syrien | 239 | +184 |
| Bulgarien | 180 | +32 |
| Italien | 100 | +17 |
| Afghanistan | 84 | +76 |
| Rumänien | 75 | +18 |
| Polen | 48 | -20 |
| Griechenland | 31 | +1 |
| Kroatien | 30 | +4 |
| Iran | 30 | +20 |
| Ungarn | 27 | -9 |
| sonstige | 246 | -27 |
| insgesamt | 1.090 | +296 |

Von den aus dem Ausland zugewanderten Schülern lag bei 1 090 der Zeitpunkt des Zuzugs in die Bundesrepublik innerhalb der letzten beiden Jahre. Bei dieser Personengruppe kann im Regelfall von noch merklichen sprachlichen Defiziten ausgegangen werden. Ihre Anzahl war binnen Jahresfrist von 794 um 296 auf 1 090 Kinder und Jugendliche deutlich angestiegen

(+37,3%). Hier sind an erster Stelle die 239 Schulkinder aus Syrien zu nennen, die in den beiden letzten Jahren zugezogen waren, gefolgt von 180 jungen Menschen aus Bulgarien, Italien (100) und Afghanistan (84). Dass bei manchen Staatsangehörigkeiten bzw. Geburtsstaaten die Zahlen in den Übersichten 6 und 7 scheinbar nicht recht zusammenpassen, kann mehrere Gründe haben: Einbürgerungen lassen Ausländer „verschwinden“, mögliche Abgänge der (neu) Zugewanderten sind aus den stichtagsbezogenen Bestandszahlen beim Vorjahresvergleich nicht ersichtlich, Geburtsstaat und Staatsangehörigkeit stimmen nicht immer überein und bei manchen Migranten, die sich noch im Anerkennungsverfahren befinden, muss noch die Staatsangehörigkeit geklärt werden, womit sie unter „sonstige“ subsummiert sind.

Die Vermittlung der deutschen Sprache für eine solch beachtliche Anzahl an Schülern stellt die Schulen teilweise vor große Herausforderungen, die im Rahmen des normalen Unterrichts nicht mehr bewältigt werden können. Daher wurden besonders mittels „Deutsch-Intensivkurse“ (Primarstufe zehn bis 15 Wochenstunden, Sekundarstufe I 15 bis 20 Wochenstunden) Kenntnisse der deutschen Sprache vermittelt. Im Bereich der Grundschulen wurde der Unterricht an zehn Standorten mit insgesamt 48 solcher Kurse ergänzt, an allen sechs Realschulen plus mit insgesamt 18 Deutsch-Intensivkursen und an vier Gymnasien sowie einer Integrierten Gesamtschule jeweils mit einer Maßnahme.

Grafik 3:

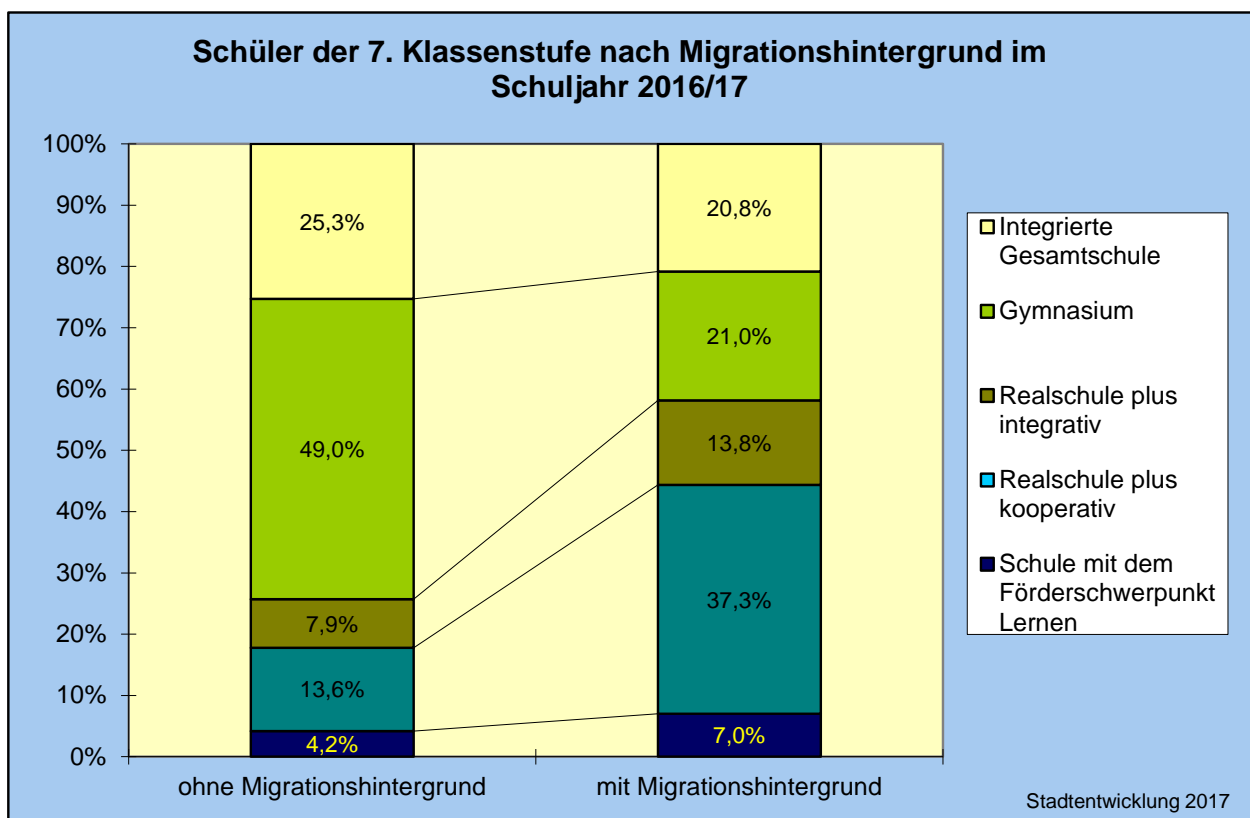

Differenziert man den Anteil der Schüler mit Migrationshintergrund nach Schulart, so ergab sich eine beträchtliche Bandbreite, die von etwa 23% im Gymnasium bis über 64% in der Grundschule reichte. Da die Grundschule von den allermeisten Kindern besucht wurde, dürfte dieser Anteil dem der Gesamtbevölkerung in diesem Alter recht nahe kommen. In der Sekundarstufe I setzte dann unverändert das selektive Schulwahlverhalten ein, was sich sehr gut mit einer Querschnittsbetrachtung durch die siebte Klassenstufe belegen lässt.

Auf den ersten Blick war als Schule der Wahl bei den Schülern der siebten Klassenstufe ohne Migrationshintergrund das Gymnasium erkennbar, das fast von der Hälfte dieser Kinder (49,0%) besucht wurde, während von den jungen Menschen mit Migrationshintergrund nur gut jeder Fünfte diese Schulart gewählt hatte (21,0%). Umgekehrt war die Realschule plus „die“ Schule der Migrantenkinder. Mehr als jeder Zweite von ihnen nutzte diese Schulart (51,2%), während von den Schülern ohne Migrationshintergrund nur gut jeder Fünfte die Realschule plus besuchte (21,5%). Dabei fiel die Spreizung zwischen den beiden Personengruppen in der integrativen Form geringer aus als in der kooperativen Form (s. Übersicht 43). Bei der Integrierten Gesamtschule zeigten sich geringere Differenzen. Sie wurde von etwa einem Viertel der Menschen ohne Migrationshintergrund (25,3%) und etwa einem Fünftel der Personen mit Migrationshintergrund (20,8%) bevorzugt. Die Schule mit dem Förderschwerpunkt Lernen wurde von 7,0% der Siebtklässler mit Migrationshintergrund besucht und von 4,2% der Kinder ohne Migrationshintergrund.

3.5 Inklusiver Unterricht an Schwerpunktschulen

In Rheinland-Pfalz ermöglichen Schwerpunktschulen den gemeinsamen Schulbesuch von nichtbehinderten und behinderten Gleichaltrigen in der Regelschule. Mit der Hochfeldschule war im Schuljahr 2016/17 die dritte Schwerpunktschule in der Primarstufe in Ludwigshafen hinzugekommen. Somit kümmerten sich in der Stadt neben den fünf Förderschulen mit insgesamt 994 Schülern drei Grundschulen und drei Integrierte Gesamtschulen als Schwerpunktschulen um Kinder und Jugendliche mit sonderpädagogischem Förderbedarf.

In den Grundschulen wurden insgesamt 77 Kinder mit sonderpädagogischem Förderbedarf in den Klassenstufen eins bis vier gefördert, in den Integrierten Gesamtschulen weitere 131 Schüler in den Klassenstufen fünf bis zehn, womit sich eine Gesamtzahl von 208 inklusiv geförderten jungen Menschen in Schwerpunktschulen ergab. Gegenüber dem Vorjahr war deren Zahl in der Primarstufe um 22 und in der Sekundarstufe I um sieben Personen angestiegen.

Bei 166 der 208 inklusiv beschulten Kinder und Jugendlichen lag der Förderschwerpunkt auf dem Lernen (79,8%) bei 30 auf der ganzheitlichen Entwicklung (14,4%), bei fünf auf der motorischen Entwicklung (2,4%), bei vier auf der sozial-emotionalen Entwicklung (1,9%) und bei drei auf der Sprache (1,4%). Dabei standen 132 Schülern (63,5%) 76 Schülerinnen (36,5%) gegenüber. 120 junge Menschen wiesen einen Migrationshintergrund auf (57,7%). Damit wurde das inklusive Unterrichtsangebot von den Schülern mit Migrationshintergrund überdurchschnittlich nachgefragt: Während von allen Grundschulern 64,5% einen Migrationshintergrund aufwiesen, waren es von den inklusiv beschulten Grundschulern 76,6%. Und in den Integrierten Gesamtschulen besaßen 31,8% aller Schüler einen Migrationshintergrund, bei den inklusiv beschulten Gesamtschülern hingegen 46,6%.

Übersicht 8: Inklusionsschüler in Schwerpunktschulen im Schuljahr 2016/17

| Schulart Schule | Schüler insg. | darunter: Inklusionsschüler | | | | | | | | | | | | | |
|------------------------|------------------|-----------------------------|------------|-------------------|-----------|-----------|-----------|-----------|-----------|-----------|-----------|-----------|----------|--|--|
| | | Anz. | % | nach Klassenstufe | | | | | | | | | | | |
| | | | | 1 | 2 | 3 | 4 | 5 | 6 | 7 | 8 | 9 | 10 | | |
| Grundschule | 908 | 77 | 8,5 | 11 | 12 | 26 | 28 | | | | | | | | |
| - Bliesschule | 269 | 34 | 12,6 | 3 | 7 | 11 | 13 | | | | | | | | |
| - Erich Kästner-Schule | 498 | 33 | 6,6 | 6 | 3 | 10 | 14 | | | | | | | | |
| - Hochfeldschule | 141 | 10 | 7,1 | 2 | 2 | 5 | 1 | | | | | | | | |
| IGS | 2.618 | 131 | 5,0 | | | | | 26 | 23 | 29 | 24 | 23 | 6 | | |
| - Ernst Bloch | 1.153 | 49 | 4,2 | | | | | 10 | 6 | 12 | 12 | 9 | | | |
| - Gartenstadt | 809 | 40 | 4,9 | | | | | 7 | 8 | 9 | 6 | 6 | 4 | | |
| - Edigheim | 656 | 42 | 6,4 | | | | | 9 | 9 | 8 | 6 | 8 | 2 | | |
| insgesamt | 3.526 | 208 | 5,9 | 11 | 12 | 26 | 28 | 26 | 23 | 29 | 24 | 23 | 6 | | |

| Schulart Schule | Inklusionsschüler | | | | | | | | |
|------------------------|------------------------|-----------------------------------|---|----------|---------------------|-----------------|-----------|----------------------------|------------|
| | nach Förderschwerpunkt | | | | | nach Geschlecht | | nach Migrationshintergrund | |
| | Lernen | ganzheitliche Entwick- lung | sozial- emotion. Entwick- lung | Sprache | motor. Entwickl. | männlich | weiblich | ohne | mit |
| Grundschule | 55 | 16 | | 3 | 3 | 50 | 27 | 18 | 59 |
| - Bliesschule | 27 | 5 | | | 2 | 22 | 12 | 10 | 24 |
| - Erich Kästner-Schule | 22 | 9 | | 1 | 1 | 22 | 11 | 3 | 30 |
| - Hochfeldschule | 6 | 2 | | 2 | | 6 | 4 | 5 | 5 |
| IGS | 111 | 14 | 4 | | 2 | 82 | 49 | 70 | 61 |
| - Ernst Bloch | 49 | | | | | 27 | 22 | 25 | 24 |
| - Gartenstadt | 28 | 10 | 1 | | 1 | 26 | 14 | 9 | 31 |
| - Edigheim | 34 | 4 | 3 | | 1 | 29 | 13 | 36 | 6 |
| insgesamt | 166 | 30 | 4 | 3 | 5 | 132 | 76 | 88 | 120 |

Über das sonderpädagogische Förderangebot in Förderschulen und Schwerpunktschulen hinaus, wurden in „normalen“ Regelschulen ebenfalls noch weitere Kinder und Jugendliche mit

sonderpädagogischen Förderbedarf beschult: In vier Grundschulen waren dies zusammen elf Kinder und in der Realschule plus am Ebertpark weitere 21 junge Menschen.

3.6 Schulwahlverhalten beim Übergang in die Sekundarstufe I

Das Schulwahlverhalten nach dem Grundschulbesuch ist nicht nur maßgeblicher Indikator zur Prognose des künftigen Schulraumbedarfs, es gibt auch (kleinräumig) Auskunft über das Bildungsgefüge innerhalb der Stadt (s. Übersicht 27). Zudem fällt mit der Schulwahl eine wegweisende Entscheidung hinsichtlich der künftigen Bildungsteilhabe eines jungen Menschen.

Im Sommer 2016 wechselten 1 422 Kinder aus Ludwigshafener Grundschulen (schulortunabhängig) in die Schulen der Sekundarstufe I. Das waren 40 Schüler mehr (+2,9%) als im Sommer 2015. Im mittelfristigen Vergleich bewegte sich dieser Jahrgang dennoch im Rahmen der Vorjahre. Absolut gesehen wechselten 558 Schüler auf das Gymnasium, 65 mehr als ein Jahr zuvor (+13,3%). Auch bei der Realschule plus war mit 530 Personen die Eingangszahl gegenüber dem Vorjahr noch um 22 Menschen angewachsen (+4,3%). Im Rahmen der auf 14 Züge beschränkten Kapazität der Integrierten Gesamtschule (und der recht beschränkten Aufnahme in IGS an anderen Standorten) wurden diesmal 356 junge Menschen aufgenommen, 15 weniger als vor Jahresfrist (-4,0%). In die Förderschule traten 10 Kinder über (+1) und in eine Freie Waldorfschule ein Kind.

Übersicht 9: Übergänge nach der 4. Klassenstufe der Grundschule auf Schulen der Sekundarstufe I

| Schuljahr ¹⁾ | Über- gänge insg. | davon auf | | | | | | | | | |
|-------------------------|-------------------------|-----------------|------|-----------|------|-----------------------------|------|--------------|-----|----------------------|-----|
| | | Realschule plus | | Gymnasium | | Integrierte Gesamtschule | | Förderschule | | übrige Schularten | |
| | | abs. | % | abs. | % | abs. | % | abs. | % | abs. | % |
| 2009/10 | 1.422 | 577 | 40,6 | 501 | 35,2 | 329 | 23,2 | 6 | 0,4 | 9 | 0,6 |
| 2010/11 | 1.380 | 516 | 37,4 | 504 | 36,5 | 351 | 25,4 | 7 | 0,5 | 2 | 0,2 |
| 2011/12 | 1.449 | 574 | 39,6 | 518 | 35,8 | 351 | 24,2 | 6 | 0,4 | - | - |
| 2012/13 | 1.387 | 525 | 37,9 | 508 | 36,6 | 346 | 24,9 | 8 | 0,6 | - | - |
| 2013/14 | 1.404 | 499 | 35,5 | 517 | 36,8 | 374 | 26,6 | 14 | 1,0 | - | - |
| 2014/15 | 1.382 | 508 | 36,8 | 493 | 35,7 | 371 | 26,8 | 9 | 0,6 | 1 | 0,1 |
| 2015/16 | 1.422 | 530 | 36,4 | 558 | 38,4 | 356 | 24,5 | 10 | 0,7 | 1 | 0,1 |

1) jeweils zum Schuljahresende

Relativ gesehen wechselten damit von 100 Viertklässlern 38 auf das Gymnasium, 36 in eine Realschule plus, 25 in eine Integrierte Gesamtschule und weniger als einer auf eine übrige Schulart.

Sieht man davon ab, dass im Sommer 2014 das Gymnasium erstmalig in der Schüलगunst an der Realschule plus vorbeigezogen und dies im Berichtsjahr erneut passiert war, so zeigte sich bei den Übergängen in den letzten Jahren doch ein recht konstantes Schulwahlverhalten. Dabei wirkten sich stärkere Jahrgänge durch die gedeckelte Aufnahme der Integrierten Gesamtschulen nachfragesteigend auf die Gymnasien und Realschulen plus aus und umgekehrt.

Grafik 4:

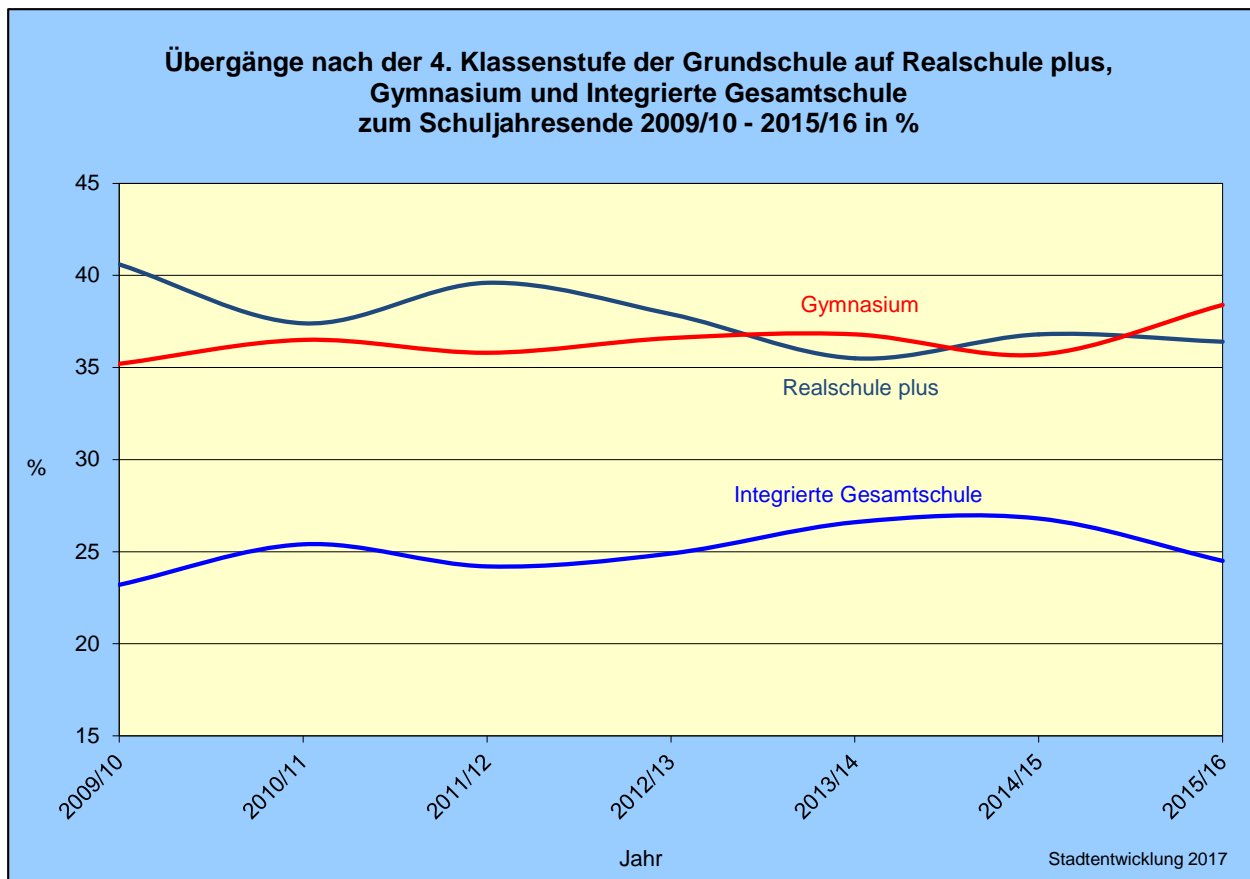

Betrachtet man das Übertrittsgeschehen getrenntgeschlechtlich, so zeigte sich bei den 702 Mädchen eine Präferenz für das Gymnasium und bei den 753 Jungen für die Realschule plus (s. Übersicht 29). Während von 100 jungen Frauen sich 41 für das Gymnasium und 32 für die Realschule plus entschieden, fiel bei 40 von 100 jungen Männern die Wahl auf die Realschule plus und bei 36 auf das Gymnasium. Bei den übrigen Schularten gab es hingegen wenige Differenzen. Auffällig war, dass bei der Schulwahl „Gymnasium“ die Schüler im Sommer 2013 zu den Schülerinnen aufgeschlossen hatten, die Schere sich seitdem aber wieder zugunsten der Mädchen geöffnet hat.

In ähnliche Richtung zeigten die Unterschiede bei der Schulwahl zwischen Schülern ohne Migrationshintergrund (552) und mit Migrationshintergrund (903). Von 100 Schülern ohne

Migrationshintergrund bevorzugten 43 das Gymnasium, 31 die Integrierte Gesamtschule und lediglich 26 die Realschule plus, während von 100 Schülern mit Migrationshintergrund 43 in die Realschule plus wechselten, 36 auf das Gymnasium und 20 in die Integrierte Gesamtschule (s. Übersicht 28).

3.7 Schulerfolg

Aus den allgemeinbildenden Schulen der Stadt gingen zum Ende des Schuljahres 2015/16 1 795 junge Menschen nach Erfüllung ihrer schulartspezifischen Schulpflicht ab. Das waren zwar 20 Personen weniger als im Vorjahr. Dennoch lag die Zahl damit in der Bandbreite der Vorjahre. Mit der Qualifikation der Berufsreife (Hauptschulabschluss) beendeten 391 Schüler (21,8%) ihren Schulbesuch und 499 mit einem Qualifizierten Sekundarabschluss I (27,8%). 56 Jugendliche (3,1%) verließen das Gymnasium oder die Integrierte Gesamtschule nach dem Erreichen des schulischen Teils der Fachhochschulreife und 646 nach dem Erreichen der Allgemeinen Hochschulreife (36,0%). 203 Schüler gingen von den allgemeinbildenden Schulen ab, ohne mindestens die Qualifikation der Berufsreife geschafft zu haben (11,3%). 96 oder knapp die Hälfte dieser 203 Abgänger wurden aus der Förderschule entlassen, 73 oder ein gutes Drittel aus der Realschule plus und 34 oder knapp ein Sechstel aus der Integrierten Gesamtschule (s. Übersicht 44).

Grafik 5:

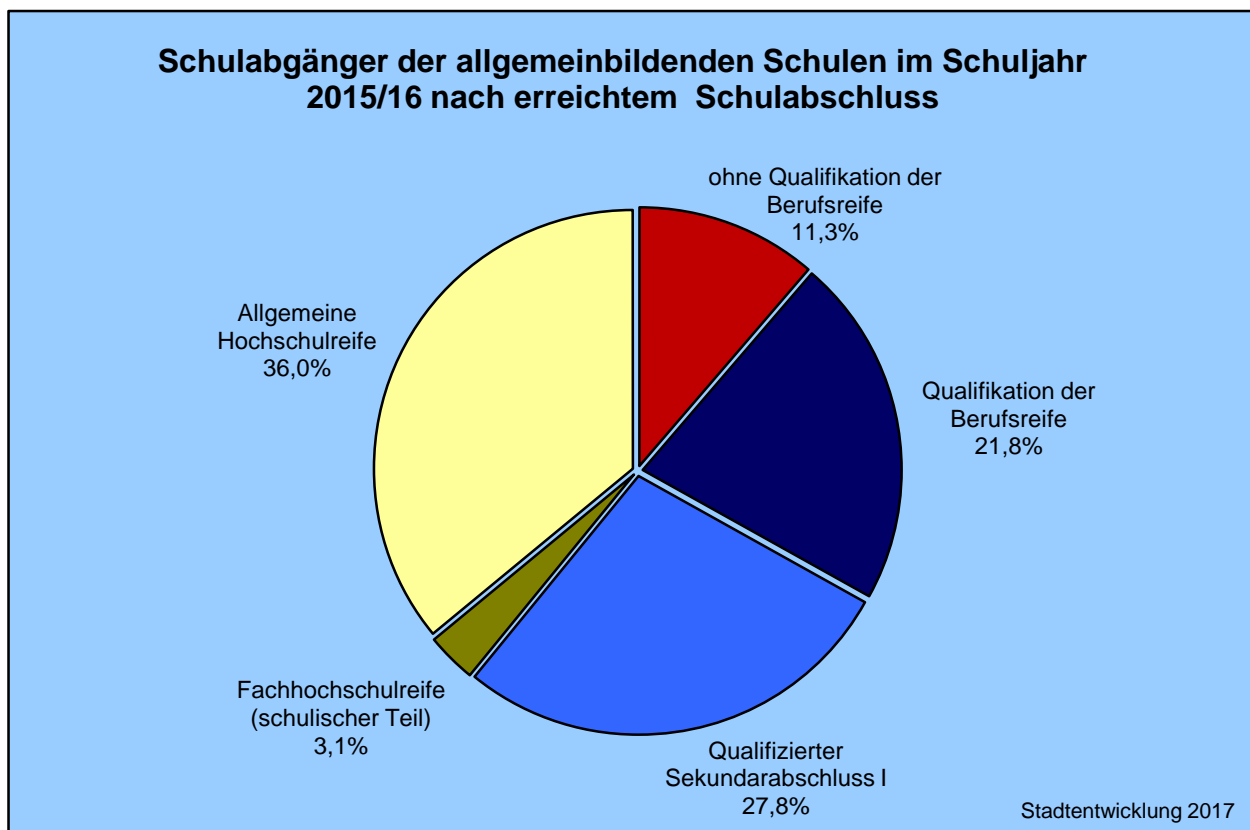

Im kurzfristigen Zeitvergleich zum Vorjahr war der Anteil der Abgänger ohne Abschluss mit 11,3% um 0,3%-Punkte leicht ansteigend, was der Tendenz der letzten vier Jahre entsprach. Nachdem im Sommer 2015 bei der Qualifikation der Berufsreife ein absoluter Tiefpunkt erreicht worden war (19,7%), setzte sich im Berichtsjahr dieser Trend zunächst nicht weiter fort. Mit dem bereits erwähnten Anteil von 21,8% an allen Abgängern wurde jedoch der zweitniedrigste Wert aller Zeiten erreicht. Einen spürbaren Rückgang im Vorjahresvergleich gab es beim Qualifizierten Sekundarabschluss I, um 3,9%-Punkte auf einen Anteil von noch 27,8%. Dies lag am unteren Rand der mittelfristigen Spannweite. Anders sah es bei den Abgängern mit Allgemeiner Hochschulreife aus. Mit 36,0% lag der Anteil nicht nur um 1,6%-Punkte über dem Vorjahreswert, sondern es wurde - wenn auch nur knapp - ein neues Allzeit-Hoch erreicht.

Übersicht 10: Schulabgänger der allgemeinbildenden Schulen nach erreichtem Schulabschluss

| Jahr ¹⁾ | Schulabgänger | | | | | | | | | | | | | |
|--------------------|---------------|------------------------------------|------|--------------------------------|-----|-----------------------------------|------|--|------|---|-----|--------------------------------|------|--|
| | insgesamt | ohne Qualifikation der Berufsreife | | | | mit Qualifikation der Berufsreife | | mit Qualifiziertem Sekundarabschluss I | | mit Fachhochschulreife (schulischer Teil) | | mit Allgemeiner Hochschulreife | | |
| | | insgesamt | | dar. mit Förder-schulabschluss | | Anzahl | % | Anzahl | % | Anzahl | % | Anzahl | % | |
| | | Anzahl | % | Anzahl | % | | | | | | | | | |
| 2009/10 | 1.829 | 155 | 8,5 | 81 | 4,4 | 483 | 26,4 | 575 | 31,4 | 25 | 1,4 | 591 | 32,3 | |
| 2010/11 | 1.720 | 171 | 9,9 | 95 | 5,5 | 432 | 25,1 | 465 | 27,0 | 34 | 2,0 | 618 | 35,9 | |
| 2011/12 | 1.879 | 168 | 8,9 | 107 | 5,7 | 523 | 27,8 | 533 | 28,4 | 34 | 1,8 | 621 | 33,0 | |
| 2012/13 | 1.774 | 160 | 9,0 | 72 | 4,1 | 418 | 23,6 | 513 | 28,9 | 47 | 2,6 | 636 | 35,9 | |
| 2013/14 | 1.811 | 200 | 11,0 | 92 | 5,1 | 441 | 24,4 | 547 | 30,2 | 37 | 2,0 | 586 | 32,4 | |
| 2014/15 | 1.815 | 199 | 11,0 | 89 | 4,9 | 358 | 19,7 | 575 | 31,7 | 58 | 3,2 | 625 | 34,4 | |
| 2015/16 | 1.795 | 203 | 11,3 | 96 | 5,3 | 391 | 21,8 | 499 | 27,8 | 56 | 3,1 | 646 | 36,0 | |

1) jeweils zum Schuljahresende

Wie schon aus den unterschiedlichen Strukturen beim Schulwahlverhalten zu erwarten ist, gab es unverändert Unterschiede einerseits zwischen den Geschlechtern (s. Übersicht 46), andererseits zwischen Schülern ohne und mit Migrationshintergrund (s. Übersicht 45): Während junge Frauen die Ergebnisse der jungen Männer bei den Abgängern ohne Berufsreife um 2,2%-Punkte, mit Berufsreife um 4,2%-Punkte und mit Qualifiziertem Sekundarabschluss I um 2,5%-Punkte verfehlten, lagen sie bei der Fachhochschulreife (schulischer Teil) um einen Prozentpunkt vorne und bei der Allgemeinen Hochschulreife um 7,8%-Punkte. Nochmals deutlich stärker determinierte das Merkmal „Migrationshintergrund“ den Schulerfolg: Schüler mit Migrationshintergrund waren bei den Schulabgängern ohne Berufsreife um 2,7%-Punkte häufiger vertreten als Schüler ohne Migrationshintergrund, mit Berufsreife um 17,0%-Punkte, mit Qualifiziertem Sekundarabschluss I um 12,2%-Punkte und bei der Fachhochschulreife (schulischer Teil) um 0,7%-Punkte. Dementsprechend lag der Abstand der beiden Schülergruppen bei der Allgemeinen Hochschulreife bei 32,7%-Punkten: Sie wurde von 48,3% der Abgänger ohne Migrationshintergrund, jedoch nur von 15,6% der Abgänger mit

Migrationshintergrund erworben. Mittelfristig gesehen hat in den letzten Jahren das Bildungsgefälle weder zwischen den Geschlechtern noch zwischen den Schülern ohne und mit Migrationshintergrund abgenommen.

Grafik 6:

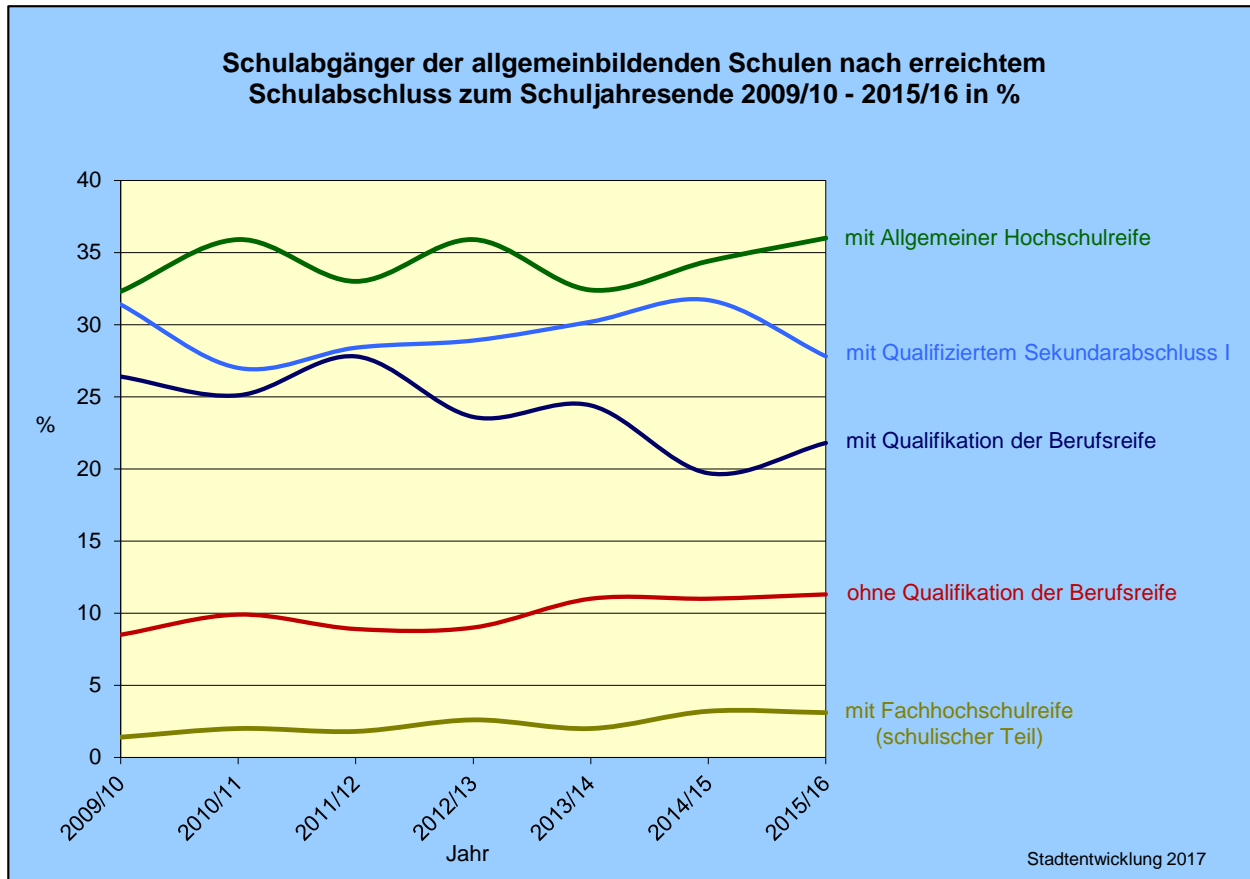

Vergleicht man den Schulerfolg in Ludwigshafen mit Landes- und Bundeszahlen (s. Übersichten 47 und 48), so fiel die Quote der Abgänger ohne bzw. mit Qualifikation der Berufsreife in der Stadt um jeweils etwa 5%-Punkte höher aus. Auf der anderen Seite beenden aber auch etwas mehr junge Menschen in der Stadt ihre Schullaufbahn mit dem Abitur als in Land und Bund. Die größte Abweichung zwischen den Gebietseinheiten gab es beim Qualifizierten Sekundarabschluss I: Während der Anteil dieser Absolventen in der Stadt bei etwa 28% lag, betrug die Zahl im Land knapp 36% und im Bund fast 44%.

4 Berufsbildende Schulen

4.1 Entwicklung der einzelnen Schulformen

Im Schuljahr 2016/17 wurden 12 735 Jugendliche und junge Erwachsene in einer berufsbildenden Schule (BBS) in Ludwigshafen unterrichtet, davon 7 516 junge Männer (59,0%) und 5 219 junge Frauen (41,0%). 11 896 von ihnen besuchten eine der sechs großen öffentlichen berufsbildenden Schulen (s. Übersichten 51 und 52), 357 eine der beiden privaten berufsbildenden Schulen (s. Übersicht 53) und 482 Auszubildende verteilten sich auf die sechs privaten Schulen des Gesundheitswesens (s. Übersicht 54). Berücksichtigt sind hier lediglich Schulen, die bundes- oder landesrechtlich geregelte Bildungsgänge anboten.

Übersicht 11: Schüler in berufsbildenden Schulen in Ludwigshafen nach Schulform
(einschließlich private berufsbildende Schulen)

| Schulform | 2010/11 | 2011/12 | 2012/13 | 2013/14 | 2014/15 | 2015/16 | 2016/17 |
|---|---------------|---------------|---------------|---------------|---------------|---------------|---------------|
| Berufsschule | 8.884 | 8.650 | 8.564 | 8.475 | 8.476 | 8.333 | 8.276 |
| Berufsfachschule | 1.683 | 1.573 | 1.563 | 1.512 | 1.586 | 1.461 | 1.396 |
| Berufsoberschule | 207 | 210 | 183 | 180 | 205 | 183 | 175 |
| Duale Berufsoberschule | 411 | 378 | 360 | 344 | 313 | 381 | 310 |
| Berufliches Gymnasium | 706 | 713 | 733 | 727 | 771 | 807 | 796 |
| Fachschule | 1.110 | 1.152 | 1.130 | 1.198 | 1.257 | 1.282 | 1.300 |
| Schulen des Gesundheitswesens ¹⁾ | 435 | 495 | 490 | 491 | 497 | 509 | 482 |
| insgesamt | 13.436 | 13.171 | 13.023 | 12.927 | 13.105 | 12.956 | 12.735 |

1) Die Schulen des Gesundheitswesens sind in Rheinland-Pfalz formal keine berufsbildenden Schulen im Sinne des Schulgesetzes und unterliegen anderen gesetzlichen Regelungen. In den meisten Bundesländern wird dies ähnlich gehandhabt, in manchen Bundesländern zählen diese Schulen zu den Berufsfachschulen.

Nachdem fünf Jahre lang eine Zahl von rund 13 000 Schülern gehalten werden konnte, ergab sich damit im Berichtsjahr eine rückläufige Tendenz. Verglichen mit dem Schuljahr 2015/16 reduzierte sich die Schülerzahl um 221 Personen (-1,7%).

Nach Schulform differenziert, wurden in der **Berufsschule** 8 276 junge Menschen unterrichtet, 57 weniger als im Jahr zuvor (-0,7%). Die weitaus größte Gruppe der Berufsschüler, die 7 802 Auszubildenden in einem anerkannten Ausbildungsberuf, verzeichnete im Vorjahresvergleich einen Schwund in Höhe von 106 Schülern (-1,3%). Demgegenüber stieg die Zahl der Berufsschüler, die sich in keinem Berufsausbildungsverhältnis befanden, um 49 auf 474 Menschen an (+11,5%). Dieser Personenkreis lässt sich weiter in drei Gruppen unterteilen: erstens in 327 Schüler des Berufsvorbereitungsjahrs, darunter 154 Personen im „normalen“ BVJ und - erstmalig getrennt in der amtlichen Schulstatistik ausgewiesen - 173 Personen in Sprachförderklassen des BVJ. Damit wuchs die Gesamtzahl der BVJ-Schüler gegenüber dem

Vorjahr um 79 an (+31,9%), was sich durch den zusätzlichen Bedarf an Sprachförderung, primär ausgelöst durch Flüchtlinge und Ost-EU-Migranten, erklärt (in einer inoffiziellen Zählung im Vorjahr wurden erst 87 Teilnehmer in Sprachförderklassen registriert). Der mit 56 Schülern zweite und kleinste Personenkreis ohne Ausbildungsvertrag, die Teilzeitschüler in besonderen Fachklassen, schrumpfte gegenüber dem Vorjahr deutlich um 39 Jugendliche (-41,1%). 91 junge Erwachsene gehörten zur dritten Gruppe der Berufsschüler ohne Ausbildungsvertrag, den Studenten der Hochschule Ludwigshafen, die im Rahmen des dualen Studiums der Logistik (B.A.) an der BBS Wirtschaft I speziell auf die IHK-Prüfungen vorbereitet wurden und seit einigen Jahren auch als BBS-Schüler ausgewiesen sind. Ihre Zahl wuchs um neun Studenten an (+11,0%).

Übersicht 12: Schüler in Berufsschulen nach Ausbildungs- bzw. Arbeitsverhältnis

| Ausbildungsverhältnis | Schuljahr | | | | | | | | |
|--|--------------|--------------|--------------|--------------|--------------|--------------|--------------|-------------|--|
| | 2012/13 | 2013/14 | 2014/15 | 2015/16 | 2016/2017 | | | | |
| | | | | | insgesamt | männlich | weiblich | | |
| | | | | | | Anzahl | % | | |
| Schüler im Berufsausbildungsverhältnis¹⁾ | | | | | | | | | |
| insgesamt | 8.273 | 8.117 | 8.069 | 7.908 | 7.802 | 5.051 | 2.751 | 35,3 | |
| Schüler ohne Berufsausbildungsverhältnis¹⁾ | | | | | | | | | |
| insgesamt | 291 | 358 | 407 | 425 | 474 | 322 | 152 | 32,1 | |
| davon: | | | | | | | | | |
| Berufsvorbereitungsjahr | 208 | 166 | 192 | 248 | 154 | 91 | 63 | 40,9 | |
| Berufsvorbereitungsjahr (Sprachförderung) | • | • | • | • | 173 | 136 | 37 | 21,4 | |
| Schüler ohne Berufsausbildungsverhältnis im Arbeitsverhältnis / Arbeitslose / Schüler in Sondermaßnahmen (besondere Fachklassen, Teilzeit) ²⁾ | 83 | 134 | 117 | 95 | 56 | 45 | 11 | 19,6 | |
| Studenten im dualen Studiengang (Studium und Berufsausbildung ausschließlich mit IHK-Abschluss) | • | 58 | 98 | 82 | 91 | 50 | 41 | 45,1 | |
| Schüler insgesamt | 8.564 | 8.475 | 8.476 | 8.333 | 8.276 | 5.373 | 2.903 | 35,1 | |

1) in anerkannten Ausbildungsberufen gemäß Berufsbildungsgesetz oder Handwerksordnung

2) Zahl am Erhebungsstichtag; im Laufe des Schuljahres sehr hohe Fluktuation (Zu- und Abgänge)

Mit 1 396 Schülern wies die **Berufsfachschule** gegenüber dem Vorjahr ebenfalls Verluste auf, in Höhe von 65 Personen (-4,4%). Nach einzelnen Bildungsgängen unterschieden, wuchs die Berufsfachschule I um fünf auf 384 junge Menschen an (+1,3%) und die Berufsfachschule II legte um 19 auf 165 Schüler zu (+13,0%). Hingegen gab es bei der Zweijährigen höheren Berufsfachschule Einbußen, um 89 auf 847 Personen (-9,5%).

Ebenso rückläufig entwickelte sich die **Berufsoberschule** mit 175 Schülern, acht weniger als im Vorjahr (-4,4%). Dabei besuchten 69 Personen die Berufsoberschule I (-10 bzw. -12,7%) und 106 die Berufsoberschule II (+2 bzw. +1,9%).

Ein spürbarer Rückgang der Zahlen kennzeichnete den Verlauf bei der **Dualen Berufsoberschule**: Mit 310 Schülern wurde das Vorjahresergebnis um 71 verfehlt (-18,6%).

Beim **Beruflichen Gymnasium** hielt zwar die hohe Nachfrage mit 796 jungen Menschen weiterhin an, die Höchstzahl des Vorjahres wurde dennoch um elf Personen unterschritten (-1,4%).

Weiter leicht aufwärts zeigte mit 1 300 Schülern die Nachfrage an der **Fachschule**. Dies waren 18 Teilnehmer mehr als im Schuljahr zuvor (+1,4%). 162 Menschen (-45) wählten hier einen Vollzeit- und 1 138 einen Teilzeitbildungsgang (+63).

Grafik 7:

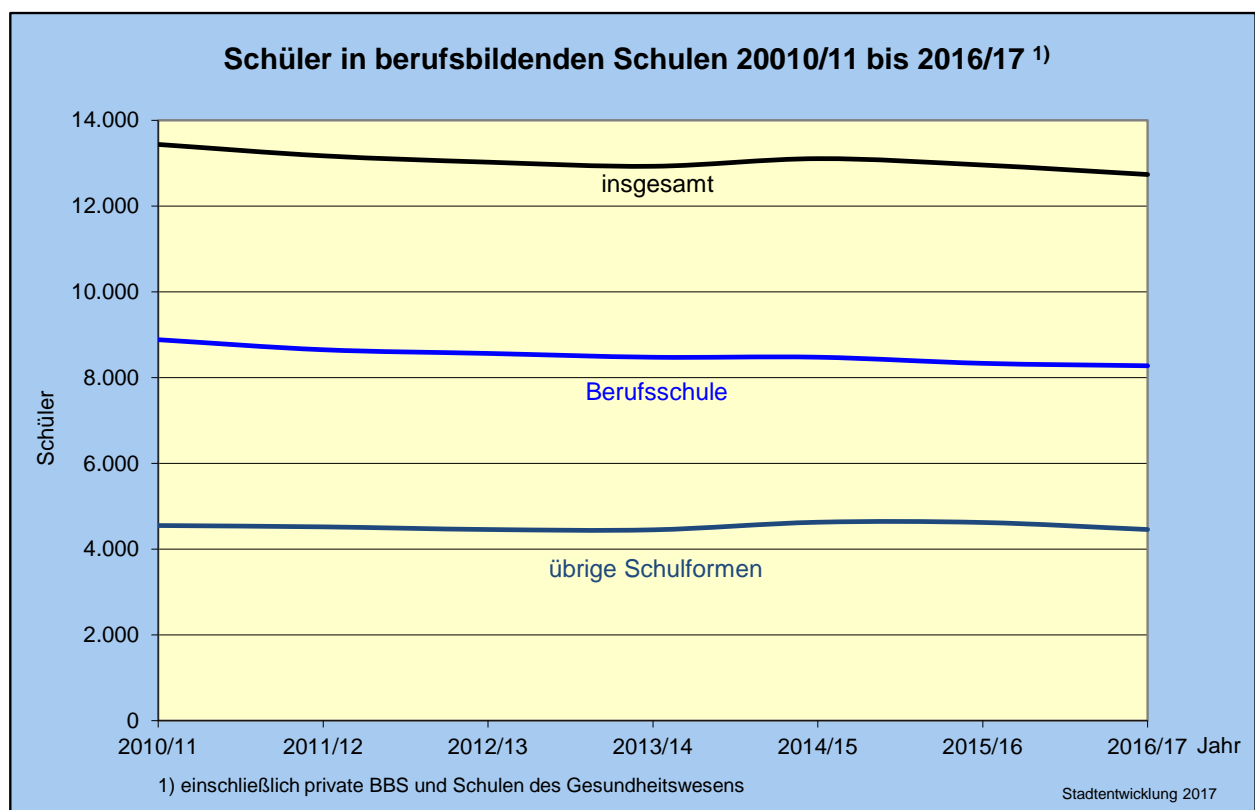

In den **Schulen des Gesundheitswesens**, die besonders jungen Frauen mit mittlerem Schulabschluss eine Alternative zum dualen Ausbildungssystem bieten, wurden 482 Personen in Gesundheitsfachberufen ausgebildet, 27 weniger als im Jahr zuvor (-5,3%). Von ihnen waren 401 oder 83,2% weiblich. Die Gesundheitsfachberufe fallen in Rheinland-Pfalz nicht in die

Zuständigkeit des Ministeriums für Bildung, sondern in die Zuständigkeit des Ministeriums für Soziales, Arbeit, Gesundheit und Demografie. Dementsprechend gelten für diese Schulen auch nicht das Schulgesetz bzw. Privatschulgesetz und die damit verbundenen Regelungen, z.B. zur Schulstatistik. Daher liegen für die Schulen des Gesundheitswesens nur Informationen zur Schülerzahl, getrennt nach Geschlecht vor. In den nachstehenden weiterführenden Statistiken zu den berufsbildenden Schulen sind deshalb die Schulen des Gesundheitswesens und deren Schüler nicht mehr enthalten.

4.2 Auswärtige Schüler

Im Bereich der beruflichen Bildung spiegelt sich die Funktion Ludwigshafens als Oberzentrum der Vorderpfalz deutlich wider. Von den 12 253 Schülern der berufsbildenden Schulen stammten lediglich 3 824 aus Ludwigshafen (31,2%). Dagegen pendelten 8 429 junge Menschen zum Schulbesuch ein (68,8%). Von Ihnen kamen die meisten aus dem Rhein-Pfalz-Kreis (2 098), aus Baden-Württemberg (1 247), dem Landkreis Bad Dürkheim (1 146) und Frankenthal (641). Verglichen mit dem Vorjahr stieg die Zahl der in Ludwigshafen wohnenden Schüler um 35 an und die der Auswärtigen fiel um 229, was den Anteil der in Ludwigshafen Wohnhaften um 0,8 %-Punkte erhöhte. Generell lässt sich in den letzten Jahren auch bei den berufsbildenden Schulen sowohl absolut als auch relativ ein Rückgang der ortsfremden Schüler feststellen.

Je nach Schulform bzw. Bildungsgang schwankte das Verhältnis zwischen einheimischen und auswärtigen Schülern spürbar (s. Übersichten 60 und 61). Insbesondere bei den berufsvorbereitenden Klassen der Berufsschule und in der Berufsfachschule I - dort wo das Wohnortprinzip gilt - war der Anteil der in Ludwigshafen Wohnenden am höchsten: 83,9% in der Berufsfachschule I und 71,3% im Berufsvorbereitungsjahr und den besonderen Fachklassen. Anders bei den Bildungsgängen, für die das Arbeitsortprinzip oder die freie Schulwahl gilt: Hier rangierten am anderen Ende der Skala die Auszubildenden der Berufsschule, von denen lediglich 24,1% Ludwigshafener waren. In ähnlich geringer Größenordnung bewegten sich die Zahlen bei der Berufsoberschule (27,4%) und der Fachschule (28,7%). Hier kamen dementsprechend etwa drei Viertel der Besucher aus dem Umland. Etwas günstiger sah die Relation bei der Dualen Berufsoberschule (31,6%) und beim Beruflichen Gymnasium aus (36,2%), wo etwa ein Drittel der Schüler in der Stadt zuhause waren. Abgesehen von der bereits erwähnten Berufsfachschule I, besuchten auch viele Schüler aus Ludwigshafen die Berufsfachschule II (72,1%) sowie die Zweijährige höhere Berufsfachschule (44,6%), so dass bei dieser Schulform insgesamt rund sechs von zehn Besuchern in der Stadt wohnten (58,7%).

Grafik 8:

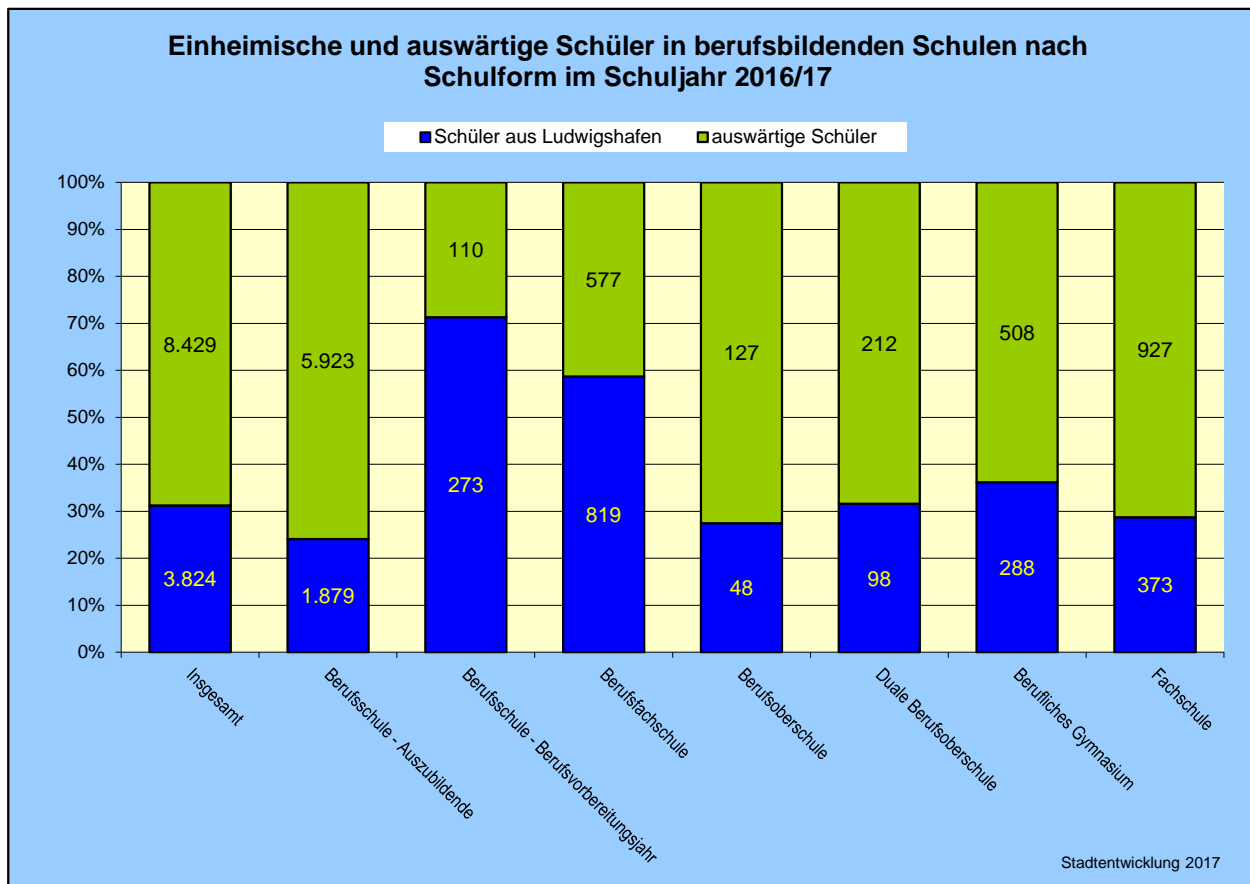

4.3 Schüler mit Migrationshintergrund

Zuwanderung aus dem Ausland oder eine ausschließlich nicht deutsche Staatsangehörigkeit oder eine nicht deutsche Familiensprache kennzeichnen hier ebenso wie bei den allgemeinbildenden Schulen einen Migrationshintergrund der Schüler.

Insgesamt wiesen von den 12 253 Menschen, die in einer berufsbildenden Schule unterrichtet wurden, 2 264 oder 18,5% einen Migrationshintergrund auf. Damit erhöhte sich gegenüber dem Vorjahr - bei einer um 194 gesunkenen Gesamtschülerzahl - deren Zahl um 127 und deren Anteil um 1,3%-Punkte. Dennoch lag nahezu unverändert der Anteil der Schüler mit Migrationshintergrund an den berufsbildenden Schulen um 27,9%-Punkte unter deren Anteil in den allgemeinbildenden Schulen, was maßgeblich an den demografischen Begebenheiten der verschiedenen Einzugsbereiche und dem unterschiedlichen Bildungserfolg in den allgemeinbildenden Schulen liegen dürfte.

Daher ist es nicht verwunderlich, dass die Bildungsbeteiligung junger Migranten darüber hinaus auch zwischen den einzelnen Schulformen bzw. Bildungsgängen der berufsbildenden Schulen

teilweise recht stark schwankte. Die Spannweite reichte hierbei von 7,2% in der Berufsoberschule I bis hin zu einem Anteil von 37,7% im „normalen“ Berufsvorbereitungsjahr, sieht man einmal von dem 100%-Anteil der 173 Schüler in den zehn Sprachförderklassen des BVJ ab, wovon sechs Klassen an der BBS Technik II und vier Klassen an der BBS Sozialwesen, Gesundheit und Hauswirtschaft eingerichtet waren. Bei der zahlenmäßig bedeutendsten Schülergruppe, den Auszubildenden in der Berufsschule, wiesen 16,0% der Schüler einen Migrationshintergrund auf.

Übersicht 13: Vergleich verschiedener Indikatoren der Schulstatistik zur Abgrenzung von Schülern mit Migrationshintergrund in den berufsbildenden Schulen im Schuljahr 2016/17

| Schulform bzw. Bildungsgang | Schüler insg. | | Schüler mit Migrationshintergrund | | darunter: | | | | | |
|-----------------------------|---------------|--------------|-----------------------------------|--------------|-------------|------------|---|------------|------------------------------------|------------|
| | | | | | Ausländer | | Schüler mit nicht deutscher Familiensprache | | aus dem Ausland zugezogene Schüler | |
| | Anz. | | Anz. | % | Anz. | % | Anz. | % | Anz. | % |
| Berufsschule | 8.276 | 1.493 | 18,0 | 1.307 | 15,8 | 301 | 3,6 | 422 | 5,1 | 183 |
| davon: | | | | | | | | | | |
| Auszubildende | 7.802 | 1.247 | 16,0 | 1.065 | 13,7 | 121 | 1,6 | 245 | 3,1 | 9 |
| BVJ | 154 | 58 | 37,7 | 56 | 36,4 | 6 | 3,9 | | | |
| BVJ (Sprachförderung) | 173 | 173 | 100 | 173 | 100 | 173 | 100 | 173 | 100 | 173 |
| besondere Fachklassen | 56 | 8 | 14,3 | 8 | 14,3 | | | | | |
| Dualer Studiengang | 91 | 7 | 7,7 | 5 | 5,5 | 1 | 1,1 | 4 | 4,4 | 1 |
| Berufsfachschule | 1.396 | 385 | 27,6 | 333 | 23,9 | 85 | 6,1 | 50 | 3,6 | 5 |
| davon: | | | | | | | | | | |
| Berufsfachschule I | 384 | 130 | 33,9 | 114 | 29,7 | 39 | 10,2 | 15 | 3,9 | 5 |
| Berufsfachschule II | 165 | 61 | 37,0 | 46 | 27,9 | 22 | 13,3 | 3 | 1,8 | |
| 2-jährige höhere BF | 847 | 194 | 22,9 | 173 | 20,4 | 24 | 2,8 | 32 | 3,8 | |
| Berufsoberschule | 175 | 22 | 12,6 | 19 | 10,9 | 1 | 0,6 | 4 | 2,3 | |
| davon: | | | | | | | | | | |
| Berufsoberschule I | 69 | 5 | 7,2 | 4 | 5,8 | | | 1 | 1,4 | |
| Berufsoberschule II | 106 | 17 | 16,0 | 15 | 14,2 | 1 | 0,9 | 3 | 2,8 | |
| Duale Berufsoberschule | 310 | 45 | 14,5 | 41 | 13,2 | 3 | 1,0 | 6 | 1,9 | |
| Berufliches Gymnasium | 796 | 156 | 19,6 | 140 | 17,6 | 18 | 2,3 | 21 | 2,6 | 2 |
| Fachschule | 1.300 | 163 | 12,5 | 113 | 8,7 | 65 | 5,0 | 72 | 5,5 | 2 |
| insgesamt | 12.253 | 2.264 | 18,5 | 1.953 | 15,9 | 473 | 3,9 | 575 | 4,7 | 192 |

Nach einzelnen Indikatoren differenziert, traf bei 1 953 von 2 264 Schülern mit Migrationshintergrund das Ausländermerkmal zu. 575 junge Menschen waren aus dem Ausland zugezogen, darunter 192 Personen innerhalb der letzten beiden Jahre, bei denen generell ein besonderer Sprachförderbedarf unterstellt werden darf. Bei 473 Besuchern war im familiären

Umfeld eine nicht deutsche Familiensprache gebräuchlich. Auch hier wichen die Strukturen merklich von denen der allgemeinbildenden Schulen ab.

Da - wie bereits bei den allgemeinbildenden Schulen dargelegt – die Schulstatistik des Berichtsjahres die hohe Zuwanderung in der zweiten Jahreshälfte 2015 und zu Beginn 2016 wesentlich besser abbildet als die entsprechenden Zahlen des Vorjahres, ist auch hier ein genauerer Blick auf die ausländischen und kurzfristig aus dem Ausland zugezogenen Schüler hilfreich: Unter den 1 953 ausländischen Schülern stellten die türkischen mit 736 Personen die mit Abstand stärkste Gruppe, gefolgt von 260 italienischen Schülern. Ebenfalls mit klarem Abstand folgten die jeweils 76 Polen und Afghanen sowie 74 Syrer. Während bei den drei erstgenannten Staatsangehörigkeiten die Zahlen im Vergleich zum Vorjahr rückläufig waren, nahm die Zahl der Afghanen (+50) und der Syrer (+58) deutlich zu.

| <u>Übersicht 14:</u> Ausländische Schüler an berufsbildenden Schulen nach Staatsangehörigkeit | | |
|---|---------|----------------|
| Staatsangehörigkeit | 2016/17 | 2015/16 +/- |
| Türkei | 736 | -48 |
| Italien | 260 | -13 |
| Polen | 76 | -12 |
| Afghanistan | 76 | +50 |
| Syrien | 74 | +58 |
| Griechenland | 67 | +5 |
| Kosovo | 57 | +6 |
| Bulgarien | 44 | +2 |
| Rumänien | 44 | +12 |
| Spanien | 40 | +11 |
| sonstige | 479 | +20 |
| insgesamt | 1.953 | +91 |

| <u>Übersicht 15:</u> Innerhalb der letzten zwei Jahre nach Deutschland zugezogene Schüler an berufsbildenden Schulen nach Geburtsstaat | | |
|--|---------|----------------|
| Geburtsstaat | 2016/17 | 2015/16 +/- |
| Syrien | 95 | +95 |
| Afghanistan | 39 | +38 |
| Somalia | 8 | +8 |
| Irak | 7 | +6 |
| Eritrea | 6 | +6 |
| Bulgarien | 4 | +4 |
| Italien | 4 | +4 |
| Iran | 4 | +3 |
| Albanien | 3 | +3 |
| Bosnien-Herzegovina | 2 | +2 |
| sonstige | 20 | +5 |
| insgesamt | 192 | +174 |

Von den 192 in den letzten beiden Jahren in die Bundesrepublik zugewanderten Schülern waren die 95 Schüler aus Syrien und die 39 aus Afghanistan am häufigsten vertreten. Die weiteren Herkunftsländer Somalia (8), Irak (7) und Eritrea (6) waren schon nur noch in einstelliger Höhe vertreten. Dabei ist beachtenswert, dass in der Schulstatistik des Vorjahres nur insgesamt 18 Zuzüge innerhalb der letzten beiden Jahre aufgeführt waren. Auch bei den berufsbildenden Schulen passen auf den ersten Blick die Bestandszahlen der ausländischen Schüler scheinbar manchmal nicht zu den Zahlen der neu Zugewanderten. Warum das so sein kann, wurde ja bereits im Kapitel 3.4 dargestellt.

4.4 Klassenzahlen an den öffentlichen berufsbildenden Schulen

Die Entwicklung der Klassenzahlen bestimmt auch in den berufsbildenden Schulen maßgeblich den Raumbedarf, den der Schulträger zu decken hat. Mit 575 Klassen an den sechs großen öffentlichen berufsbildenden Schulen in der Stadt, fiel deren Zahl gegenüber dem Schuljahr 2015/16 um sechs. Für den Raumbedarf wichtig ist dabei die Unterscheidung zwischen Teilzeit- und Vollzeitklassen, da, je nach Unterrichtsumfang und -organisation, in der Regel drei bis vier Teilzeitklassen in einem allgemeinen Unterrichtsraum versorgt werden können. Mit 453 Teilzeitklassen sank deren Zahl gegenüber dem Vorjahr um fünf und mit 122 Vollzeitklassen reduzierte sich deren Anzahl gegenüber dem Vorjahr ebenfalls, wenn auch nur geringfügig um eine. Damit setzte sich an dieser Stelle der expansive Trend der beiden Vorjahre zunächst nicht weiter fort.

Übersicht 16: Schüler und Klassen in öffentlichen berufsbildenden Schulen
nach der Organisationsform

| Jahr | Teilzeitunterricht | | Vollzeitunterricht | | insgesamt | |
|---------|--------------------|---------|--------------------|---------|-----------|---------|
| | Schüler | Klassen | Schüler | Klassen | Schüler | Klassen |
| 2010/11 | 9.819 | 488 | 2.732 | 123 | 12.551 | 611 |
| 2011/12 | 9.619 | 484 | 2.640 | 126 | 12.259 | 610 |
| 2012/13 | 9.504 | 481 | 2.621 | 121 | 12.125 | 602 |
| 2013/14 | 9.464 | 476 | 2.572 | 117 | 12.036 | 593 |
| 2014/15 | 9.469 | 462 | 2.738 | 119 | 12.207 | 581 |
| 2015/16 | 9.400 | 458 | 2.673 | 123 | 12.073 | 581 |
| 2016/17 | 9.248 | 453 | 2.648 | 122 | 11.896 | 575 |

4.5 Schulerfolg

Im Laufe und am Ende des Schuljahres 2015/16 verließen insgesamt 5 268 junge Menschen eine berufsbildende Schule in Ludwigshafen, 323 weniger als im Schuljahr zuvor (-5,8%). 3 745 von ihnen (71,1%) beendeten ihren Schulbesuch erfolgreich, d.h. entweder mit einem bildungsgangadäquaten Abschluss oder darüber hinaus sogar mit einer möglichen Zusatzqualifikation (s. Übersicht 57). 1 106 Personen (21,0%) brachen ihren Schulbesuch bereits vorzeitig vor dem Ablegen einer Prüfung ab und 417 erreichten am Ende ihres Bildungsgangs nicht die erforderliche Qualifikation (7,9%). Damit fiel die Erfolgsquote gegenüber dem Vorjahr leicht um 0,9%-Punkte, ebenso wie der Anteil der Abbrecher um 0,4%-Punkte. Dementsprechend zeigte die relative Zahl der Abgänger ohne Abschluss um 1,3%-Punkte nach oben.

Grafik 9:

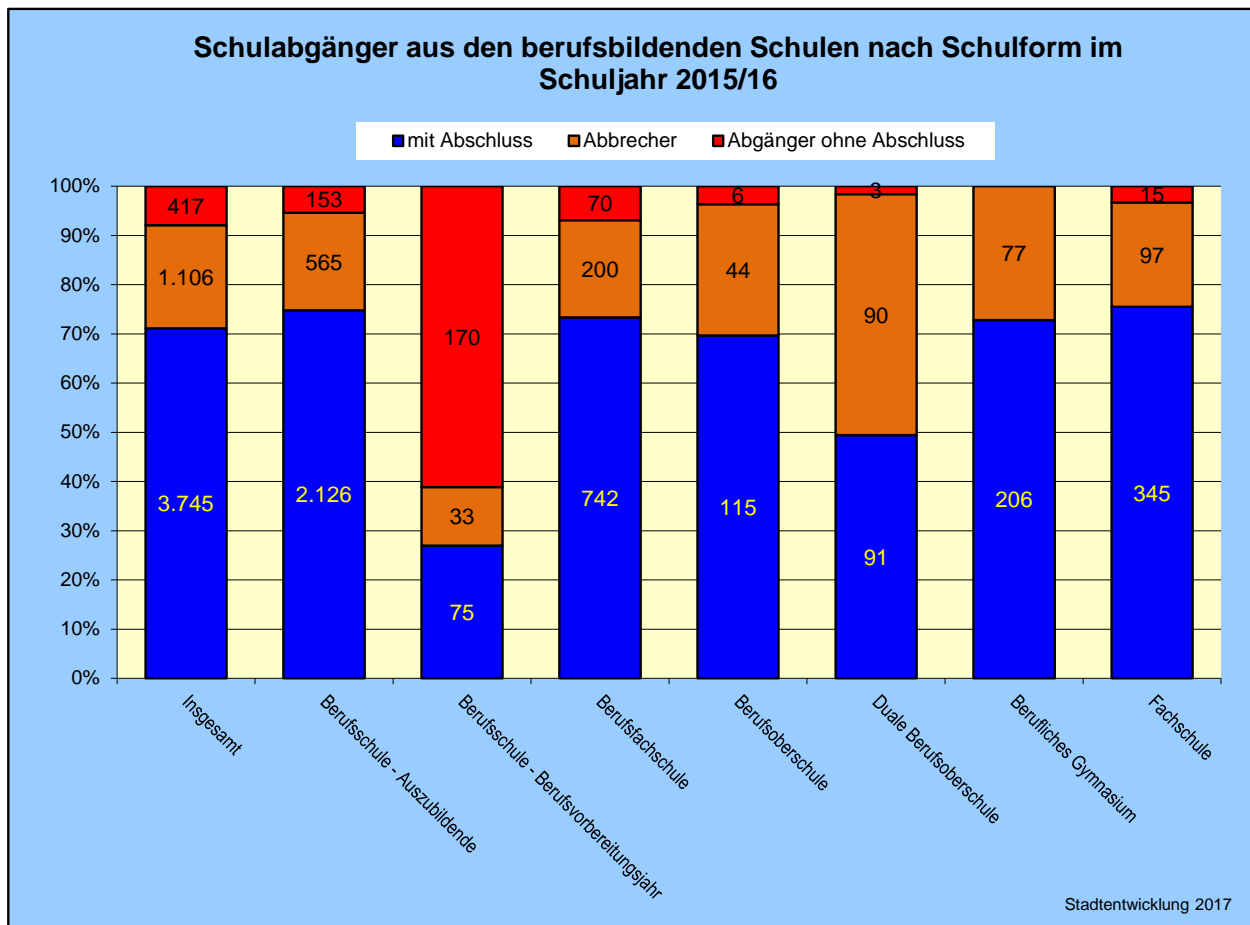

Das Bild wird auch hier vielfältiger, wenn man den Schulerfolg nach Schulform bzw. Bildungsgang unterscheidet. In der Berufsschule bekamen 70,9% der Schüler ein Abschlusszeugnis. Bei den Auszubildenden waren es 74,8%, in den berufsvorbereitenden Bildungsgängen hingegen lediglich 27,0%. Eine größere Bandbreite gab es ebenfalls innerhalb der Berufsfachschule, deren zusammengefasste Erfolgsquote bei 73,3% lag: Während 91,9% die Berufsfachschule I mit Abschluss verließen, waren es bei der Berufsfachschule II 72,8% und bei der Zweijährigen höheren Berufsfachschule noch 60,9%. Fast keine Unterschiede fand man hingegen bei der Berufsoberschule: Insgesamt waren hier 69,7% der Schulentlassenen erfolgreich, in der Berufsoberschule I 69,9%, in der Berufsoberschule II 69,6%. Spürbar höher lag das Misserfolgsrisiko in der Dualen Berufsoberschule, bedingt durch einen hohen Anteil an Abbrechern. Hier bestanden lediglich 49,5% der Abgänger die Prüfungen. Wieder deutlich besser war der Schulerfolg beim Beruflichen Gymnasium, mit einem 72,8%-Anteil an erfolgreichen Absolventen. Den größten Schulerfolg aller Schulformen konnte die Fachschule verzeichnen, bei der 75,5% Personen, die die Schule verließen, ihren Abschluss in der Tasche hatten.

Ebenfalls zeigten sich Unterschiede bei den Abschlüssen zwischen Schülern ohne und mit Migrationshintergrund (s. Übersicht 58). Während von den 4 527 Abgängern ohne Migrationshintergrund bezogen auf alle Schulformen 3 337 den vorgesehenen Abschluss erreichten (73,7%), waren es bei den 1 071 Abgängern mit Migrationshintergrund 651 (60,8%). Lediglich in der Berufsoberschule II waren die Schüler mit Migrationshintergrund erfolgreicher als ihre Mitschüler ohne Migrationshintergrund.

Auch geschlechtsbezogen ergab sich ein ungleicher Bildungserfolg (s. Übersicht 59): Von den 2 226 jungen Frauen, die eine berufsbildende Schule verließen, schafften 1 643 Schülerinnen ihren Abschluss (73,5%). Von den 3 032 männlichen Schulentlassenen konnten hingegen bloß 2 102 Schüler ein Abschlusszeugnis vorweisen (69,3%). Schulformbezogen waren die Schülerinnen besser in der Berufsschule und der Berufsfachschule. Dagegen hatten die Schüler die Nase vorn in der Dualen Berufsoberschule und der Fachschule, knapp auch in der Berufsoberschule und im Beruflichen Gymnasium.

ANHANG

Tabellenteil

- Allgemeinbildende Schulen
- Berufsbildende Schulen
- Fachhochschulen

Kartenteil

Veröffentlichungsverzeichnis

Übersicht 17: Entwicklung der Schülerzahlen der allgemeinbildenden Schulen
2010/11 bis 2016/17

| Schuljahr | Grundschulen | Hauptschulen | Förderschulen | | | Realschulen plus | | |
|-----------|--------------|--------------|---------------|----------------------------|----------------------------|------------------|------------|------------|
| | | | Lernen | ganzh. Entwick- lung | motor. Entwick- lung | insgesamt | Schulform | |
| | | | | | | | kooperativ | integrativ |
| 2010/11 | 5.973 | 363 | 598 | 169 | 198 | 3.724 | 3.181 | 543 |
| 2011/12 | 5.949 | - | 609 | 172 | 198 | 3.905 | 2.993 | 912 |
| 2012/13 | 5.830 | - | 593 | 163 | 197 | 3.666 | 2.810 | 856 |
| 2013/14 | 5.884 | - | 614 | 179 | 191 | 3.496 | 2.667 | 829 |
| 2014/15 | 6.067 | - | 627 | 184 | 187 | 3.279 | 2.453 | 826 |
| 2015/16 | 6.238 | - | 635 | 186 | 185 | 3.163 | 2.331 | 832 |
| 2016/17 | 6.326 | - | 609 | 189 | 196 | 3.153 | 2.322 | 831 |

noch Übersicht 17:

| Schuljahr | Gymnasien | | | Integrierte Gesamtschulen | | |
|-----------|-----------|---------------|---------|---------------------------|---------------|---------|
| | insgesamt | Klassenstufen | | insgesamt | Klassenstufen | |
| | | 5 – 10 | 11 – 13 | | 5 – 10 | 11 – 13 |
| 2010/11 | 5.476 | 3.767 | 1.709 | 2.209 | 1.743 | 466 |
| 2011/12 | 5.407 | 3.705 | 1.702 | 2.322 | 1.860 | 462 |
| 2012/13 | 5.364 | 3.674 | 1.690 | 2.391 | 1.940 | 451 |
| 2013/14 | 5.329 | 3.567 | 1.762 | 2.520 | 2.083 | 437 |
| 2014/15 | 5.259 | 3.489 | 1.770 | 2.607 | 2.152 | 455 |
| 2015/16 | 5.151 | 3.430 | 1.721 | 2.656 | 2.254 | 402 |
| 2016/17 | 5.100 | 3.463 | 1.637 | 2.727 | 2.246 | 481 |

Übersicht 18: Entwicklung der Klassenzahlen der allgemeinbildenden Schulen
2010/11 bis 2016/17

| Schuljahr | Grundschulen | Hauptschulen | Förderschulen | | | Realschulen plus | | |
|-----------|--------------|--------------|---------------|----------------------------|----------------------------|------------------|------------|------------|
| | | | Lernen | ganzh. Entwick- lung | motor. Entwick- lung | insgesamt | Schulform | |
| | | | | | | | kooperativ | integrativ |
| 2010/11 | 276 | 15 | 49 | 22 | 23 | 158 | 132 | 26 |
| 2011/12 | 285 | - | 51 | 22 | 22 | 167 | 125 | 42 |
| 2012/13 | 294 | - | 48 | 21 | 21 | 159 | 120 | 39 |
| 2013/14 | 304 | - | 51 | 21 | 18 | 150 | 113 | 37 |
| 2014/15 | 314 | - | 53 | 22 | 18 | 140 | 102 | 38 |
| 2015/16 | 315 | - | 53 | 22 | 17 | 134 | 97 | 37 |
| 2016/17 | 313 | - | 52 | 22 | 21 | 136 | 99 | 37 |

noch Übersicht 18:

| Schuljahr | Gymnasien | | | Integrierte Gesamtschulen | | |
|-----------|-----------|---------------|---------|---------------------------|---------------|---------|
| | insgesamt | Klassenstufen | | insgesamt | Klassenstufen | |
| | | 5 – 10 | 11 – 13 | | 5 – 10 | 11 – 13 |
| 2010/11 | 220 | 142 | 78 | 86 | 63 | 23 |
| 2011/12 | 215 | 137 | 78 | 88 | 67 | 21 |
| 2012/13 | 215 | 138 | 77 | 92 | 71 | 21 |
| 2013/14 | 215 | 136 | 79 | 96 | 76 | 20 |
| 2014/15 | 218 | 137 | 81 | 100 | 78 | 22 |
| 2015/16 | 214 | 135 | 79 | 101 | 82 | 19 |
| 2016/17 | 207 | 132 | 75 | 106 | 82 | 24 |

Übersicht 19: Entwicklung der Lehrerzahlen der allgemeinbildenden Schulen
2010/11 bis 2016/17¹⁾

| Schuljahr | Grundschulen | | Hauptschulen | | Schule(n) mit dem Förderschwerpunkt | | | | | | Realschulen plus ³⁾ | | Gymnasien | | Integrierte Gesamtsch. ⁴⁾ | |
|-----------|--------------|------------------------|--------------|------------------------|-------------------------------------|------------------------|------------------|------------------------|--------------|------------------------|--------------------------------|------------------------|-----------|------------------------|--------------------------------------|------------------------|
| | Lehrer | erteilte Wochenstunden | Lehrer | erteilte Wochenstunden | Lernen ²⁾ | | ganzheitl. Entw. | | motor. Entw. | | Lehrer | erteilte Wochenstunden | Lehrer | erteilte Wochenstunden | Lehrer | erteilte Wochenstunden |
| | | | | | Lehrer | erteilte Wochenstunden | Lehrer | erteilte Wochenstunden | Lehrer | erteilte Wochenstunden | | | | | | |
| 2010/11 | 521 | 7.572 | 31 | 658 | 148 | 2.300 | 75 | 1.465 | 114 | 2.552 | 271 | 5.018 | 471 | 7.997 | 289 | 5.254 |
| 2011/12 | 520 | 7.583 | - | - | 126 | 1.906 | 72 | 1.413 | 114 | 2.429 | 307 | 5.589 | 482 | 7.842 | 302 | 5.218 |
| 2012/13 | 528 | 7.621 | - | - | 130 | 1.879 | 71 | 1.481 | 118 | 2.635 | 302 | 5.462 | 459 | 7.985 | 287 | 5.175 |
| 2013/14 | 525 | 7.796 | - | - | 126 | 1.873 | 76 | 1.565 | 122 | 2.583 | 297 | 5.496 | 447 | 7.921 | 281 | 5.122 |
| 2014/15 | 540 | 8.069 | - | - | 130 | 1.947 | 79 | 1.610 | 128 | 2.585 | 287 | 5.508 | 461 | 8.034 | 272 | 5.014 |
| 2015/16 | 528 | 8.266 | - | - | 146 | 1.997 | 77 | 1.628 | 123 | 2.540 | 300 | 5.468 | 451 | 7.912 | 264 | 4.960 |
| 2016/17 | 535 | 8.437 | - | - | 155 | 1.957 | 77 | 1.643 | 124 | 2.732 | 308 | 5.501 | 457 | 7.841 | 272 | 5.240 |

1) einschließlich pädagogische Fachkräfte und nebenamtliche Beschäftigte; ohne zz. Beurlaubte

2) FÖS L Ganztagschulen: ab 2011/12 ohne pädagogische Fachkräfte, die über das schuleigene GTS-Budget laufen

3) einschließlich Beschäftigte der organisatorisch verbundenen Grund- und Realschule plus

2010/11 bis 2014/15 ohne Beschäftigte der organisatorisch verbundenen Integrierten Gesamtschule und Realschule plus

4) 2010/11 bis 2014/15 mit Beschäftigten der organisatorisch verbundenen Integrierten Gesamtschule und Realschule plus

Übersicht 20: Grundschulen 2015/16 und 2016/17 nach Schulen und insgesamt

| Stadtteil Grundschule | Regelklassen nach Klassenstufen | | | | | | | | | | Schul- | |
|-------------------------------------|---------------------------------|-------------|-------------|-------------|-------------|-------------|-------------|-------------|-------------|-------------|--------------|------------|
| | insgesamt | | 1 | | 2 | | 3 | | 4 | | kindergarten | |
| | 15/16 | 16/17 | 15/16 | 16/17 | 15/16 | 16/17 | 15/16 | 16/17 | 15/16 | 16/17 | 15/16 | 16/17 |
| Mitte | | | | | | | | | | | | |
| Erich Kästner-Schule | | | | | | | | | | | | |
| Anzahl der Klassen | 21 | 22 | 6 | 6 | 5 | 6 | 5 | 5 | 5 | 5 | 0 | 0 |
| Anzahl der Schüler | 479 | 498 | 136 | 122 | 116 | 133 | 119 | 122 | 108 | 121 | 0 | 0 |
| dar. Schüler mit Mhg. ¹⁾ | 430 | 451 | 117 | 109 | 109 | 118 | 100 | 117 | 104 | 107 | 0 | 0 |
| Schüler mit Mhg. ¹⁾ in % | 89,8 | 90,6 | 86,0 | 89,3 | 94,0 | 88,7 | 84,0 | 95,9 | 96,3 | 88,4 | 0,0 | 0,0 |
| Süd insgesamt | | | | | | | | | | | | |
| Anzahl der Klassen | 39 | 40 | 10 | 10 | 10 | 10 | 10 | 10 | 9 | 10 | 0 | 0 |
| Anzahl der Schüler | 779 | 785 | 202 | 184 | 194 | 199 | 201 | 203 | 182 | 199 | 0 | 0 |
| dar. Schüler mit Mhg. ¹⁾ | 568 | 560 | 154 | 128 | 143 | 154 | 131 | 147 | 140 | 131 | 0 | 0 |
| Schüler mit Mhg. ¹⁾ in % | 72,9 | 71,3 | 76,2 | 69,6 | 73,7 | 77,4 | 65,2 | 72,4 | 76,9 | 65,8 | 0,0 | 0,0 |
| 1. Albert-Schweitzer-Schule | | | | | | | | | | | | |
| Anzahl der Klassen | 11 | 12 | 3 | 3 | 3 | 3 | 3 | 3 | 2 | 3 | 0 | 0 |
| Anzahl der Schüler | 224 | 244 | 64 | 58 | 57 | 65 | 63 | 61 | 40 | 60 | 0 | 0 |
| dar. Schüler mit Mhg. ¹⁾ | 161 | 171 | 55 | 38 | 34 | 56 | 42 | 38 | 30 | 39 | 0 | 0 |
| Schüler mit Mhg. ¹⁾ in % | 71,9 | 70,1 | 85,9 | 65,5 | 59,6 | 86,2 | 66,7 | 62,3 | 75,0 | 65,0 | 0,0 | 0,0 |
| 2. Brüder-Grimm-Schule | | | | | | | | | | | | |
| Anzahl der Klassen | 12 | 12 | 3 | 3 | 3 | 3 | 3 | 3 | 3 | 3 | 0 | 0 |
| Anzahl der Schüler | 240 | 225 | 51 | 51 | 62 | 49 | 63 | 63 | 64 | 62 | 0 | 0 |
| dar. Schüler mit Mhg. ¹⁾ | 162 | 147 | 35 | 34 | 45 | 34 | 36 | 45 | 46 | 34 | 0 | 0 |
| Schüler mit Mhg. ¹⁾ in % | 67,5 | 65,3 | 68,6 | 66,7 | 72,6 | 69,4 | 57,1 | 71,4 | 71,9 | 54,8 | 0,0 | 0,0 |
| 3. Wittelsbachschule | | | | | | | | | | | | |
| Anzahl der Klassen | 16 | 16 | 4 | 4 | 4 | 4 | 4 | 4 | 4 | 4 | 0 | 0 |
| Anzahl der Schüler | 315 | 316 | 87 | 75 | 75 | 85 | 75 | 79 | 78 | 77 | 0 | 0 |
| dar. Schüler mit Mhg. ¹⁾ | 245 | 242 | 64 | 56 | 64 | 64 | 53 | 64 | 64 | 58 | 0 | 0 |
| Schüler mit Mhg. ¹⁾ in % | 77,8 | 76,6 | 73,6 | 74,7 | 85,3 | 75,3 | 70,7 | 81,0 | 82,1 | 75,3 | 0,0 | 0,0 |
| Mundenheim | | | | | | | | | | | | |
| Schillerschule | | | | | | | | | | | | |
| Anzahl der Klassen | 19 | 19 | 5 | 5 | 5 | 5 | 4 | 5 | 5 | 4 | 0 | 0 |
| Anzahl der Schüler | 379 | 418 | 103 | 122 | 98 | 113 | 81 | 98 | 97 | 85 | 0 | 0 |
| dar. Schüler mit Mhg. ¹⁾ | 265 | 300 | 76 | 85 | 67 | 88 | 54 | 69 | 68 | 58 | 0 | 0 |
| Schüler mit Mhg. ¹⁾ in % | 69,9 | 71,8 | 73,8 | 69,7 | 68,4 | 77,9 | 66,7 | 70,4 | 70,1 | 68,2 | 0,0 | 0,0 |
| Rheingönheim | | | | | | | | | | | | |
| Mozartschule | | | | | | | | | | | | |
| Anzahl der Klassen | 17 | 16 | 5 | 3 | 4 | 5 | 4 | 4 | 4 | 4 | 0 | 0 |
| Anzahl der Schüler | 355 | 341 | 102 | 65 | 89 | 106 | 87 | 85 | 77 | 85 | 0 | 0 |
| dar. Schüler mit Mhg. ¹⁾ | 174 | 177 | 51 | 36 | 46 | 56 | 41 | 43 | 36 | 42 | 0 | 0 |
| Schüler mit Mhg. ¹⁾ in % | 49,0 | 51,9 | 50,0 | 55,4 | 51,7 | 52,8 | 47,1 | 50,6 | 46,8 | 49,4 | 0,0 | 0,0 |

1) Mhg. = Migrationshintergrund: Kinder mit ausschließlich nicht deutscher Staatsangehörigkeit oder nicht deutscher Familiensprache oder aus dem Ausland zugezogen

noch Übersicht 20: Grundschulen 2015/16 und 2016/17 nach Schulen und insgesamt

| Stadtteil Grundschule | Regelklassen nach Klassenstufen | | | | | | | | | | Schul- kindergarten | |
|-------------------------------------|---------------------------------|-------|-------|-------|-------|-------|-------|-------|-------|-------|------------------------|-------|
| | insgesamt | | 1 | | 2 | | 3 | | 4 | | 15/16 | 16/17 |
| | 15/16 | 16/17 | 15/16 | 16/17 | 15/16 | 16/17 | 15/16 | 16/17 | 15/16 | 16/17 | | |
| Gartenstadt insgesamt | | | | | | | | | | | | |
| Anzahl der Klassen | 31 | 29 | 8 | 7 | 8 | 8 | 8 | 6 | 7 | 8 | 0 | 0 |
| Anzahl der Schüler | 578 | 541 | 153 | 120 | 146 | 145 | 153 | 133 | 126 | 143 | 0 | 0 |
| dar. Schüler mit Mhg. ¹⁾ | 274 | 265 | 66 | 55 | 70 | 63 | 81 | 68 | 57 | 79 | 0 | 0 |
| Schüler mit Mhg. ¹⁾ in % | 47,4 | 49,0 | 43,1 | 45,8 | 47,9 | 43,4 | 42,9 | 51,1 | 45,2 | 55,2 | 0,0 | 0,0 |
| 1. Ernst-Reuter-Schule | | | | | | | | | | | | |
| Anzahl der Klassen | 12 | 11 | 3 | 3 | 3 | 3 | 3 | 2 | 3 | 3 | 0 | 0 |
| Anzahl der Schüler | 221 | 193 | 58 | 48 | 54 | 54 | 58 | 40 | 51 | 51 | 0 | 0 |
| dar. Schüler mit Mhg. ¹⁾ | 112 | 95 | 24 | 22 | 25 | 21 | 34 | 21 | 29 | 31 | 0 | 0 |
| Schüler mit Mhg. ¹⁾ in % | 50,7 | 49,2 | 41,4 | 45,8 | 46,3 | 38,9 | 58,6 | 52,5 | 56,9 | 60,8 | 0,0 | 0,0 |
| 2. Hochfeldschule | | | | | | | | | | | | |
| Anzahl der Klassen | 8 | 8 | 2 | 2 | 2 | 2 | 2 | 2 | 2 | 2 | 0 | 0 |
| Anzahl der Schüler | 144 | 141 | 37 | 27 | 37 | 38 | 38 | 39 | 32 | 37 | 0 | 0 |
| dar. Schüler mit Mhg. ¹⁾ | 55 | 60 | 12 | 11 | 19 | 13 | 15 | 20 | 9 | 16 | 0 | 0 |
| Schüler mit Mhg. ¹⁾ in % | 38,2 | 42,6 | 32,4 | 40,7 | 51,4 | 34,2 | 39,5 | 51,3 | 28,1 | 43,2 | 0,0 | 0,0 |
| 3. Niederfeldschule | | | | | | | | | | | | |
| Anzahl der Klassen | 11 | 10 | 3 | 2 | 3 | 3 | 3 | 2 | 2 | 3 | 0 | 0 |
| Anzahl der Schüler | 213 | 207 | 58 | 45 | 55 | 53 | 57 | 54 | 43 | 55 | 0 | 0 |
| dar. Schüler mit Mhg. ¹⁾ | 107 | 110 | 30 | 22 | 26 | 29 | 32 | 27 | 19 | 32 | 0 | 0 |
| Schüler mit Mhg. ¹⁾ in % | 50,2 | 53,1 | 51,7 | 48,9 | 47,3 | 54,7 | 56,1 | 50,0 | 44,2 | 58,2 | 0,0 | 0,0 |
| Maudach | | | | | | | | | | | | |
| Alfred-Delp-Schule | | | | | | | | | | | | |
| Anzahl der Klassen | 11 | 10 | 2 | 2 | 3 | 2 | 3 | 3 | 3 | 3 | 0 | 0 |
| Anzahl der Schüler | 204 | 192 | 39 | 43 | 52 | 37 | 61 | 54 | 52 | 58 | 0 | 0 |
| dar. Schüler mit Mhg. ¹⁾ | 81 | 91 | 16 | 21 | 23 | 17 | 23 | 27 | 19 | 26 | 0 | 0 |
| Schüler mit Mhg. ¹⁾ in % | 39,7 | 47,4 | 41,0 | 48,8 | 44,2 | 45,9 | 37,7 | 50,0 | 36,5 | 44,8 | 0,0 | 0,0 |
| Oggersheim insgesamt | | | | | | | | | | | | |
| Anzahl der Klassen | 41 | 41 | 10 | 10 | 10 | 10 | 11 | 10 | 10 | 11 | 0 | 0 |
| Anzahl der Schüler | 828 | 851 | 207 | 214 | 206 | 215 | 210 | 207 | 205 | 215 | 0 | 0 |
| dar. Schüler mit Mhg. ¹⁾ | 457 | 478 | 110 | 112 | 116 | 121 | 116 | 118 | 115 | 127 | 0 | 0 |
| Schüler mit Mhg. ¹⁾ in % | 55,2 | 56,2 | 53,1 | 52,3 | 56,3 | 56,3 | 55,2 | 57,0 | 56,1 | 59,1 | 0,0 | 0,0 |
| 1. Karl-Kreuter-Schule | | | | | | | | | | | | |
| Anzahl der Klassen | 12 | 12 | 3 | 3 | 3 | 3 | 3 | 3 | 3 | 3 | 0 | 0 |
| Anzahl der Schüler | 258 | 265 | 64 | 70 | 64 | 64 | 63 | 68 | 67 | 63 | 0 | 0 |
| dar. Schüler mit Mhg. ¹⁾ | 134 | 143 | 37 | 33 | 39 | 36 | 30 | 41 | 28 | 33 | 0 | 0 |
| Schüler mit Mhg. ¹⁾ in % | 51,9 | 54,0 | 57,8 | 47,1 | 60,9 | 56,3 | 47,6 | 60,3 | 41,8 | 52,4 | 0,0 | 0,0 |
| 2. Langgewannschule | | | | | | | | | | | | |
| Anzahl der Klassen | 14 | 14 | 3 | 4 | 3 | 3 | 4 | 3 | 4 | 4 | 0 | 0 |
| Anzahl der Schüler | 278 | 285 | 68 | 78 | 66 | 68 | 71 | 64 | 73 | 75 | 0 | 0 |
| dar. Schüler mit Mhg. ¹⁾ | 167 | 175 | 40 | 47 | 33 | 43 | 46 | 34 | 48 | 51 | 0 | 0 |
| Schüler mit Mhg. ¹⁾ in % | 60,1 | 61,4 | 58,8 | 60,3 | 50,0 | 63,2 | 64,8 | 53,1 | 65,8 | 68,0 | 0,0 | 0,0 |

1) Mhg. = Migrationshintergrund: Kinder mit ausschließlich nicht deutscher Staatsangehörigkeit oder nicht deutscher Familiensprache oder aus dem Ausland zugezogen

noch Übersicht 20: Grundschulen 2015/16 und 2016/17 nach Schulen und insgesamt

| Stadtteil Grundschule | Regelklassen nach Klassenstufen | | | | | | | | | | Schul- kindergarten | |
|---|---------------------------------|-------------|-------------|-------------|-------------|-------------|-------------|-------------|-------------|-------------|------------------------|------------|
| | insgesamt | | 1 | | 2 | | 3 | | 4 | | 15/16 | 16/17 |
| | 15/16 | 16/17 | 15/16 | 16/17 | 15/16 | 16/17 | 15/16 | 16/17 | 15/16 | 16/17 | | |
| 3. Schillerschule | | | | | | | | | | | | |
| Anzahl der Klassen | 15 | 15 | 4 | 3 | 4 | 4 | 4 | 4 | 3 | 4 | 0 | 0 |
| Anzahl der Schüler | 292 | 301 | 75 | 66 | 76 | 83 | 76 | 75 | 65 | 77 | 0 | 0 |
| dar. Schüler mit Mhg. ¹⁾ | 156 | 160 | 33 | 32 | 44 | 42 | 40 | 43 | 39 | 43 | 0 | 0 |
| Schüler mit Mhg. ¹⁾ in % | 53,4 | 53,2 | 44,0 | 48,5 | 57,9 | 50,6 | 52,6 | 57,3 | 60,0 | 55,8 | 0,0 | 0,0 |
| Ruchheim | | | | | | | | | | | | |
| Astrid-Lindgren-Schule | | | | | | | | | | | | |
| Anzahl der Klassen | 8 | 8 | 2 | 2 | 2 | 2 | 2 | 2 | 2 | 2 | 0 | 0 |
| Anzahl der Schüler | 143 | 150 | 29 | 44 | 37 | 30 | 40 | 42 | 37 | 34 | 0 | 0 |
| dar. Schüler mit Mhg. ¹⁾ | 47 | 60 | 4 | 16 | 14 | 8 | 15 | 20 | 14 | 16 | 0 | 0 |
| Schüler mit Mhg. ¹⁾ in % | 32,9 | 40,0 | 13,8 | 36,4 | 37,8 | 26,7 | 37,5 | 47,6 | 37,8 | 47,1 | 0,0 | 0,0 |
| Oppau | | | | | | | | | | | | |
| Goethe-Mozart-Schule | | | | | | | | | | | | |
| Anzahl der Klassen | 12 | 13 | 3 | 4 | 3 | 3 | 3 | 3 | 3 | 3 | 0 | 0 |
| Anzahl der Schüler | 243 | 269 | 60 | 78 | 61 | 63 | 63 | 66 | 59 | 62 | 0 | 0 |
| dar. Schüler mit Mhg. ¹⁾ | 123 | 145 | 27 | 44 | 32 | 33 | 36 | 34 | 28 | 34 | 0 | 0 |
| Schüler mit Mhg. ¹⁾ in % | 50,6 | 53,9 | 45,0 | 56,4 | 52,5 | 52,4 | 57,1 | 51,5 | 47,5 | 54,8 | 0,0 | 0,0 |
| Edigheim | | | | | | | | | | | | |
| Lessingschule | | | | | | | | | | | | |
| Anzahl der Klassen | 12 | 12 | 3 | 3 | 3 | 3 | 3 | 3 | 3 | 3 | 0 | 0 |
| Anzahl der Schüler | 231 | 235 | 53 | 60 | 65 | 52 | 53 | 66 | 60 | 57 | 0 | 0 |
| dar. Schüler mit Mhg. ¹⁾ | 69 | 78 | 16 | 18 | 18 | 17 | 21 | 18 | 14 | 25 | 0 | 0 |
| Schüler mit Mhg. ¹⁾ in % | 29,9 | 33,2 | 30,2 | 30,0 | 27,7 | 32,7 | 39,6 | 27,3 | 23,3 | 43,9 | 0,0 | 0,0 |
| Pfingstweide | | | | | | | | | | | | |
| Pfingstweideschule | | | | | | | | | | | | |
| Anzahl der Klassen | 10 | 10 | 2 | 2 | 3 | 2 | 3 | 3 | 2 | 3 | 0 | 0 |
| Anzahl der Schüler | 195 | 205 | 45 | 48 | 52 | 49 | 51 | 53 | 47 | 55 | 0 | 0 |
| dar. Schüler mit Mhg. ¹⁾ | 118 | 123 | 28 | 24 | 26 | 31 | 34 | 29 | 30 | 39 | 0 | 0 |
| Schüler mit Mhg. ¹⁾ in % | 60,5 | 60,0 | 62,2 | 50,0 | 50,0 | 63,3 | 66,7 | 54,7 | 63,8 | 70,9 | 0,0 | 0,0 |
| Friesenheim insgesamt | | | | | | | | | | | | |
| Anzahl der Klassen | 32 | 31 | 8 | 7 | 8 | 8 | 8 | 8 | 8 | 8 | 0 | 0 |
| Anzahl der Schüler | 601 | 607 | 137 | 140 | 157 | 144 | 149 | 169 | 158 | 154 | 0 | 0 |
| dar. Schüler mit Mhg. ¹⁾ | 353 | 370 | 79 | 82 | 88 | 86 | 99 | 99 | 87 | 103 | 0 | 0 |
| Schüler mit Mhg. ¹⁾ in % | 58,7 | 61,0 | 57,7 | 58,6 | 56,1 | 59,7 | 66,4 | 58,6 | 55,1 | 66,9 | 0,0 | 0,0 |
| 1. Grund- und Realschule plus Ludwigshafen-Friesenheim (nur Primarstufe) | | | | | | | | | | | | |
| Anzahl der Klassen | 8 | 8 | 2 | 2 | 2 | 2 | 2 | 2 | 2 | 2 | 0 | 0 |
| Anzahl der Schüler | 130 | 129 | 27 | 26 | 33 | 29 | 30 | 38 | 40 | 36 | 0 | 0 |
| dar. Schüler mit Mhg. ¹⁾ | 49 | 52 | 11 | 11 | 9 | 11 | 15 | 12 | 14 | 18 | 0 | 0 |
| Schüler mit Mhg. ¹⁾ in % | 37,7 | 40,3 | 40,7 | 42,3 | 27,3 | 37,9 | 50,0 | 31,6 | 35,0 | 50,0 | 0,0 | 0,0 |

1) Mhg. = Migrationshintergrund: Kinder mit ausschließlich nicht deutscher Staatsangehörigkeit oder nicht deutscher Familiensprache oder aus dem Ausland zugezogen

noch Übersicht 20: Grundschulen 2015/16 und 2016/17 nach Schulen und insgesamt

| Stadtteil Grundschule | Regelklassen nach Klassenstufen | | | | | | | | | | Schul- kindergarten | |
|--|--|--------------|--------------|--------------|--------------|--------------|--------------|--------------|--------------|--------------|--------------------------------|--------------|
| | insgesamt | | 1 | | 2 | | 3 | | 4 | | 15/16 | 16/17 |
| | 15/16 | 16/17 | 15/16 | 16/17 | 15/16 | 16/17 | 15/16 | 16/17 | 15/16 | 16/17 | | |
| 2. Luitpoldschule | | | | | | | | | | | | |
| Anzahl der Klassen | 11 | 10 | 3 | 2 | 3 | 3 | 2 | 3 | 3 | 2 | 0 | 0 |
| Anzahl der Schüler | 212 | 209 | 56 | 45 | 61 | 56 | 43 | 63 | 52 | 45 | 0 | 0 |
| dar. Schüler mit Mhg. ¹⁾ | 142 | 142 | 36 | 28 | 38 | 37 | 33 | 41 | 35 | 36 | 0 | 0 |
| Schüler mit Mhg. ¹⁾ in % | 67,0 | 67,9 | 64,3 | 62,2 | 62,3 | 66,1 | 76,7 | 65,1 | 67,3 | 80,0 | 0,0 | 0,0 |
| 3. Rupprechtsschule | | | | | | | | | | | | |
| Anzahl der Klassen | 13 | 13 | 3 | 3 | 3 | 3 | 4 | 3 | 3 | 4 | 0 | 0 |
| Anzahl der Schüler | 259 | 269 | 54 | 69 | 63 | 59 | 76 | 68 | 66 | 73 | 0 | 0 |
| dar. Schüler mit Mhg. ¹⁾ | 162 | 176 | 32 | 43 | 41 | 38 | 51 | 46 | 38 | 49 | 0 | 0 |
| Schüler mit Mhg. ¹⁾ in % | 62,5 | 65,4 | 59,3 | 62,3 | 65,1 | 64,4 | 67,1 | 67,6 | 57,6 | 67,1 | 0,0 | 0,0 |
| Nord / Hemshof insgesamt | | | | | | | | | | | | |
| Anzahl der Klassen | 41 | 41 | 11 | 10 | 11 | 11 | 10 | 10 | 9 | 10 | 1 | 1 |
| Anzahl der Schüler | 836 | 820 | 218 | 204 | 219 | 212 | 205 | 213 | 194 | 191 | 12 | 11 |
| dar. Schüler mit Mhg. ¹⁾ | 752 | 734 | 194 | 183 | 203 | 187 | 181 | 197 | 174 | 167 | 2 | 6 |
| Schüler mit Mhg. ¹⁾ in % | 90,0 | 89,5 | 89,0 | 89,7 | 92,7 | 88,2 | 88,3 | 92,5 | 89,7 | 87,4 | 16,7 | 54,5 |
| 1. Goetheschule Nord | | | | | | | | | | | | |
| Anzahl der Klassen | 22 | 21 | 5 | 5 | 6 | 5 | 6 | 5 | 5 | 6 | 0 | 0 |
| Anzahl der Schüler | 442 | 440 | 102 | 107 | 127 | 105 | 113 | 116 | 100 | 112 | 0 | 0 |
| dar. Schüler mit Mhg. ¹⁾ | 382 | 379 | 84 | 93 | 113 | 86 | 98 | 104 | 87 | 96 | 0 | 0 |
| Schüler mit Mhg. ¹⁾ in % | 86,4 | 86,1 | 82,4 | 86,9 | 89,0 | 81,9 | 86,7 | 89,7 | 87,0 | 85,7 | 0,0 | 0,0 |
| 2. Gräfenauschule | | | | | | | | | | | | |
| Anzahl der Klassen | 19 | 20 | 6 | 5 | 5 | 6 | 4 | 5 | 4 | 4 | 1 | 1 |
| Anzahl der Schüler | 394 | 380 | 116 | 97 | 92 | 107 | 92 | 97 | 94 | 79 | 12 | 11 |
| dar. Schüler mit Mhg. ¹⁾ | 370 | 355 | 110 | 90 | 90 | 101 | 83 | 93 | 87 | 71 | 2 | 6 |
| Schüler mit Mhg. ¹⁾ in % | 93,9 | 93,4 | 94,8 | 92,8 | 97,8 | 94,4 | 90,2 | 95,9 | 92,6 | 89,9 | 16,7 | 54,5 |
| West Bliesschule | | | | | | | | | | | | |
| Anzahl der Klassen | 13 | 13 | 4 | 3 | 3 | 4 | 3 | 3 | 3 | 3 | 0 | 0 |
| Anzahl der Schüler | 240 | 269 | 74 | 65 | 60 | 89 | 53 | 62 | 53 | 53 | 0 | 0 |
| dar. Schüler mit Mhg. ¹⁾ | 170 | 199 | 58 | 51 | 41 | 64 | 38 | 44 | 33 | 40 | 0 | 0 |
| Schüler mit Mhg. ¹⁾ in % | 70,8 | 74,0 | 78,4 | 78,5 | 68,3 | 71,9 | 71,7 | 71,0 | 62,3 | 75,5 | 0,0 | 0,0 |
| Klassen und Schüler insgesamt | | | | | | | | | | | | |
| Anzahl der Klassen | 307 | 305 | 79 | 74 | 78 | 79 | 77 | 75 | 73 | 77 | 1 | 1 |
| Anzahl der Schüler | 6.091 | 6.181 | 1.558 | 1.509 | 1.552 | 1.587 | 1.526 | 1.573 | 1.455 | 1.512 | 12 | 11 |
| dar. Schüler mit Mhg. ¹⁾ | 3.881 | 4.031 | 996 | 964 | 996 | 1.043 | 970 | 1.030 | 919 | 994 | 2 | 6 |
| Schüler mit Mhg. ¹⁾ in % | 63,7 | 65,2 | 63,9 | 63,9 | 64,2 | 65,7 | 63,6 | 65,5 | 63,2 | 65,7 | 16,7 | 54,5 |
| Lukasschule (Privatschule ohne Schulbezirk) | | | | | | | | | | | | |
| Anzahl der Klassen | 8 | 8 | 2 | 2 | 2 | 2 | 2 | 2 | 2 | 2 | 0 | 0 |
| Anzahl der Schüler | 147 | 145 | 34 | 36 | 40 | 40 | 40 | 33 | 33 | 36 | 0 | 0 |
| dar. Schüler mit Mhg. ¹⁾ | 49 | 51 | 17 | 9 | 13 | 22 | 14 | 8 | 5 | 12 | 0 | 0 |
| Schüler mit Mhg. ¹⁾ in % | 33,3 | 35,2 | 50,0 | 25,0 | 32,5 | 55,0 | 35,0 | 24,2 | 15,2 | 33,3 | 0,0 | 0,0 |

1) Mhg. = Migrationshintergrund: Kinder mit ausschließlich nicht deutscher Staatsangehörigkeit oder nicht deutscher Familiensprache oder aus dem Ausland zugezogen

Übersicht 21: Schulkindergarten 2015/16 und 2016/17

| Grundschule | Schuljahr 2015/16 | | | | | Schuljahr 2016/17 | | | | |
|--------------------------------|-------------------|------------|----------|------------------------|-------------|-------------------|------------|----------|------------------------|-------------|
| | Kinder insg. | Geschlecht | | mit Mhg. ¹⁾ | | Kinder insg. | Geschlecht | | mit Mhg. ¹⁾ | |
| | | männl. | weibl. | insg. | % | | männl. | weibl. | insg. | % |
| Gräfenauschule | 12 | 6 | 6 | 2 | 16,7 | 11 | 4 | 7 | 6 | 54,5 |
| Schulkindergarten insg. | 12 | 6 | 6 | 2 | 16,7 | 11 | 4 | 7 | 6 | 54,5 |

1) Mhg. = Migrationshintergrund: Kinder mit ausschließlich nicht deutscher Staatsangehörigkeit oder nicht deutscher Familiensprache oder aus dem Ausland zugezogen

Übersicht 22: Betreuende Grundschule 2015/16 und 2016/17 nach Schulen und insgesamt

| Grundschule ¹⁾ | Schuljahr 2015/16 | | | Schuljahr 2016/17 | | |
|-----------------------------------|-------------------|--------------|--------------------|-------------------|--------------|--------------------|
| | Gruppen | Schüler | Schüler pro Gruppe | Gruppen | Schüler | Schüler pro Gruppe |
| Albert-Schweitzer-Schule | 2 | 40 | 20,0 | 2 | 38 | 19,0 |
| Alfred-Delp-Schule | 3 | 59 | 19,7 | 3 | 56 | 18,7 |
| Astrid-Lindgren-Schule | 3 | 46 | 15,3 | 4 | 57 | 14,3 |
| bis 14 Uhr | | 32 | | | 40 | |
| bis 16 Uhr | | 14 | | | 17 | |
| Bliesschule | 1 | 12 | 12,0 | 1 | 13 | 13,0 |
| Brüder-Grimm-Schule ²⁾ | 3 | 54 | 18,0 | 3 | 55 | 18,3 |
| Erich Kästner-Schule | 3 | 54 | 18,0 | 4 | 50 | 12,5 |
| Ernst-Reuter-Schule | 2 | 24 | 12,0 | 2 | 21 | 10,5 |
| Goetheschule Nord | 3 | 63 | 21,0 | 4 | 41 | 10,3 |
| Goethe-Mozart-Schule | 4 | 76 | 19,0 | 4 | 79 | 19,8 |
| Gräfenauschule ²⁾ | 3 | 51 | 17,0 | 3 | 51 | 17,0 |
| GRS plus Lu-Friesenheim | 3 | 52 | 17,3 | 3 | 48 | 16,0 |
| bis 14 Uhr | | 18 | | | 21 | |
| bis 16 Uhr | | 34 | | | 27 | |
| Hochfeldschule | 3 | 48 | 16,0 | 3 | 45 | 15,0 |
| Karl-Kreuter-Schule | 5 | 98 | 19,6 | 5 | 95 | 19,0 |
| bis 14 Uhr | | 44 | | | 38 | |
| bis 16 Uhr | | 54 | | | 57 | |
| Langgewannschule | 5 | 85 | 17,0 | 5 | 88 | 17,6 |
| Lessingschule | 4 | 94 | 23,5 | 4 | 80 | 20,0 |
| Luitpoldschule | 5 | 74 | 14,8 | 6 | 102 | 17,0 |
| bis 14 Uhr | | 37 | | | 41 | |
| bis 16 Uhr | | 37 | | | 61 | |
| Mozartschule | 7 | 116 | 16,6 | 7 | 110 | 15,7 |
| bis 14 Uhr | | 61 | | | 43 | |
| bis 16 Uhr | | 55 | | | 67 | |
| Niederfeldschule | 6 | 97 | 16,2 | 6 | 91 | 15,2 |
| bis 14 Uhr | | 58 | | | 52 | |
| bis 16 Uhr | | 39 | | | 39 | |
| GS Pfingstweide | 3 | 38 | 12,7 | 3 | 50 | 16,7 |
| Rupprechtschule | 5 | 117 | 23,4 | 5 | 91 | 18,2 |
| bis 14 Uhr | | 23 | | | 27 | |
| bis 16 Uhr | | 94 | | | 64 | |
| Schillerschule Mundenheim | 3 | 52 | 17,3 | 3 | 44 | 14,7 |
| Schillerschule Oggersheim | 7 | 141 | 20,1 | 6 | 94 | 15,7 |
| bis 14 Uhr | | 61 | | | 67 | |
| bis 16 Uhr | | 80 | | | 27 | |
| Wittelsbachschule ²⁾ | 2 | 30 | 15,0 | 2 | 45 | 22,5 |
| insgesamt | 86 | 1.521 | 17,7 | 88 | 1.444 | 16,4 |
| bis 14 Uhr | | 1.114 | | | 1.085 | |
| bis 16 Uhr | | 407 | | | 359 | |

1) alle Grundschulen bieten grundsätzlich eine Betreuung bis 14 Uhr an

2) zusätzlich zur Betreuenden Grundschule noch eine Schultagesstätte

Übersicht 23: Einschulungen in Ludwigshafener Schulen

| Schuljahr | in Grundschulen | | | | | in Förderschulen (nur Förderschwerpkt. Lernen) | | | |
|-----------|-----------------|---------------------|---|--|-----------------------|--|---------------------|---|--|
| | insgesamt | regulär eingeschult | nach Zurückstellung erstmalig eingeschult | nach Zurückstellung erneut eingeschult | vorzeitig eingeschult | insgesamt | regulär eingeschult | nach Zurückstellung erstmalig eingeschult | nach Zurückstellung erneut eingeschult |
| 2010/11 | 1.469 | 1.296 | 102 | 5 | 66 | 14 | 9 | 5 | - |
| 2011/12 | 1.389 | 1.291 | 54 | 3 | 41 | 14 | 8 | 6 | - |
| 2012/13 | 1.406 | 1.270 | 77 | - | 59 | 13 | 9 | 4 | - |
| 2013/14 | 1.484 | 1.357 | 59 | 8 | 60 | 13 | 7 | 6 | - |
| 2014/15 | 1.541 | 1.419 | 62 | 1 | 59 | 22 | 16 | 6 | - |
| 2015/16 | 1.529 | 1.414 | 62 | - | 53 | 15 | 13 | 2 | - |
| 2016/17 | 1.461 | 1.369 | 40 | 1 | 51 | 20 | 18 | 2 | - |

Übersicht 24: Einschulungsquoten in Grundschulen im dreijährigen Durchschnitt der Schuljahre 2014/15 bis 2016/17

| Grundschule | Von 100 zwischen dem 1.9. und 31.8. geborenen und wohnhaften Kindern werden eingeschult ... ¹⁾ |
|---------------------------|---|
| Albert-Schweitzer-Schule | 91 |
| Alfred-Delp-Schule | 96 |
| Astrid-Lindgren-Schule | 96 |
| Bliesschule | 98 |
| Brüder-Grimm-Schule | 100 |
| Erich Kästner-Schule | 96 |
| Ernst-Reuter-Schule | 100 |
| Goetheschule Nord | 91 |
| Goethe-Mozart-Schule | 91 |
| Gräfenaus Schule | 101 |
| GRS plus Lu-Friesenheim | 113 |
| Hochfeldschule | 90 |
| Karl-Kreuter-Schule | 98 |
| Langgewannschule | 80 |
| Lessingschule | 112 |
| Luitpoldschule | 113 |
| Mozartschule | 99 |
| Niederfeldschule | 118 |
| Pfingstweideschule | 95 |
| Rupprechtschule | 101 |
| Schillerschule Mundenheim | 89 |
| Schillerschule Oggersheim | 98 |
| Wittelsbachschule | 103 |
| insgesamt | 96 |

1) einschließlich Wiederholer der ersten Klassenstufe ohne Lukasschule (da kein Grundschulbezirk zugeordnet ist)

Übersicht 25: Durchlaufquoten in Grundschulen im dreijährigen Durchschnitt der Schuljahre 2013/14 bis 2016/17

| Grundschule | aus 100 Schülern in der 1. Klassenstufe werden in den Klassenstufen ... | | |
|---------------------------|---|------------|------------|
| | 2 | 3 | 4 |
| Albert-Schweitzer-Schule | 94 | 100 | 93 |
| Alfred-Delp-Schule | 100 | 97 | 93 |
| Astrid-Lindgren-Schule | 99 | 105 | 99 |
| Bliesschule | 117 | 118 | 120 |
| Brüder-Grimm-Schule | 102 | 104 | 106 |
| Erich Kästner-Schule | 105 | 112 | 114 |
| Ernst-Reuter-Schule | 92 | 84 | 79 |
| Goetheschule Nord | 101 | 92 | 92 |
| Goethe-Mozart-Schule | 105 | 114 | 111 |
| Gräfenauschule | 93 | 89 | 87 |
| GRS plus Lu-Friesenheim | 96 | 94 | 95 |
| Hochfeldschule | 106 | 110 | 110 |
| Karl-Kreuter-Schule | 102 | 105 | 111 |
| Langgewannschule | 100 | 97 | 95 |
| Lessingschule | 100 | 105 | 109 |
| Luitpoldschule | 103 | 101 | 97 |
| Mozartschule | 102 | 101 | 102 |
| Niederfeldschule | 101 | 97 | 91 |
| Pfingstweideschule | 101 | 101 | 108 |
| Rupprechtschule | 101 | 106 | 99 |
| Schillerschule Mundenheim | 108 | 109 | 111 |
| Schillerschule Oggersheim | 105 | 104 | 101 |
| Wittelsbachschule | 98 | 101 | 100 |
| Lukasschule | 116 | 118 | 111 |
| insgesamt | 102 | 102 | 101 |

Übersicht 26: Übertrittsquoten auf weiterführende Schulen in Prozent bezogen auf 10-jährige Einwohner¹⁾

| Schuljahr | Schüler der 5. Klasse aus Ludwigshafen ²⁾ | | | | |
|-----------------------|--|-----------------|------------|-------------|--------------------------|
| | insgesamt | Realschule plus | | Gymnasium | Integrierte Gesamtschule |
| | | kooperativ | integrativ | | |
| 2011/12 | 31,6 | 22,3 | 9,4 | 31,1 | 24,8 |
| 2012/13 ³⁾ | 36,0 | 26,8 | 9,2 | 34,2 | 24,1 |
| 2013/14 | 32,0 | 23,1 | 8,9 | 32,4 | 24,1 |
| 2011-2013 | 33,2 | 24,1 | 9,1 | 32,5 | 24,3 |
| 2014/15 | 29,1 | 21,3 | 7,8 | 31,8 | 24,6 |
| 2015/16 | 30,1 | 22,5 | 7,6 | 30,8 | 24,9 |
| 2016/17 | 30,5 | 23,0 | 7,5 | 32,5 | 23,2 |
| 2014-2016 | 29,9 | 22,3 | 7,6 | 31,7 | 24,2 |

1) zwischen dem 1.9. und 31.8. Geborene

2) ohne Förderschulen und auswärtigen Schulbesuch

3) der Übertritt umfasst 14 Geburtsmonate (zwischen dem 1.7.2001 und 31.08.2002 Geborene), weswegen die Quoten bei RS+ und GY erhöht sind (unverändert auf 12 Monate bezogen)

Übersicht 27: Übergänge in die Sekundarstufe I nach Grundschulen
in Prozent im dreijährigen Durchschnitt 2014 bis 2016 sowie 2015 und 2016

| Grundschule | Übergänge nach der Grundschule auf | | | | | | | | | | | |
|---------------------------|------------------------------------|-------------|-------------|-------------|-------------|-------------|-------------|-------------|-------------|---------------------|------------|------------|
| | Realschule plus | | | Gymnasium | | | IGS | | | sonstige Schularten | | |
| | 2014-2016 | 2015 | 2016 | 2014-2016 | 2015 | 2016 | 2014-2016 | 2015 | 2016 | 2014-2016 | 2015 | 2016 |
| Albert-Schweitzer-Schule | 41,0 | 54,9 | 41,0 | 42,4 | 35,3 | 46,2 | 16,7 | 9,8 | 12,8 | 0,0 | 0,0 | 0,0 |
| Alfred-Delp-Schule | 22,1 | 23,1 | 19,2 | 39,6 | 28,2 | 42,3 | 36,2 | 48,7 | 36,5 | 2,0 | 0,0 | 1,9 |
| Astrid-Lindgren-Schule | 26,7 | 22,2 | 18,9 | 36,2 | 25,0 | 45,9 | 35,3 | 52,8 | 29,7 | 1,7 | 0,0 | 5,4 |
| Bliesschule | 52,0 | 63,8 | 45,8 | 18,4 | 13,8 | 22,9 | 27,6 | 19,0 | 31,3 | 2,0 | 3,4 | 0,0 |
| Brüder-Grimm-Schule | 24,4 | 16,7 | 27,4 | 49,4 | 71,4 | 45,2 | 25,6 | 11,9 | 27,4 | 0,6 | 0,0 | 0,0 |
| Erich Kästner-Schule | 46,2 | 51,3 | 42,6 | 33,4 | 30,0 | 34,3 | 20,0 | 18,8 | 22,2 | 0,3 | 0,0 | 0,9 |
| Ernst-Reuter-Schule | 39,8 | 42,9 | 40,0 | 38,5 | 38,8 | 48,9 | 19,9 | 16,3 | 11,1 | 1,9 | 2,0 | 0,0 |
| Goetheschule Nord | 62,0 | 60,2 | 62,5 | 23,3 | 23,5 | 24,0 | 13,6 | 16,3 | 11,5 | 1,1 | 0,0 | 2,1 |
| Goethe-Mozart-Schule | 18,9 | 15,4 | 26,3 | 41,5 | 46,2 | 40,4 | 39,6 | 38,5 | 33,3 | 0,0 | 0,0 | 0,0 |
| Gräfenauschule | 51,0 | 46,4 | 53,4 | 27,5 | 29,9 | 27,3 | 20,0 | 21,6 | 18,2 | 1,6 | 2,1 | 1,1 |
| GRS plus Lu-Friesenheim | 34,0 | 30,0 | 31,0 | 48,5 | 56,7 | 50,0 | 17,5 | 13,3 | 19,0 | 0,0 | 0,0 | 0,0 |
| Hochfeldschule | 35,2 | 36,4 | 27,6 | 41,0 | 36,4 | 41,4 | 23,8 | 27,3 | 31,0 | 0,0 | 0,0 | 0,0 |
| Karl-Kreuter-Schule | 15,3 | 16,1 | 16,7 | 40,0 | 41,1 | 39,4 | 44,7 | 42,9 | 43,9 | 0,0 | 0,0 | 0,0 |
| Langgewannschule | 39,9 | 41,0 | 38,6 | 24,4 | 13,1 | 31,4 | 35,8 | 45,9 | 30,0 | 0,0 | 0,0 | 0,0 |
| Lessingschule | 15,8 | 18,8 | 16,7 | 43,4 | 39,6 | 48,1 | 40,8 | 41,7 | 35,2 | 0,0 | 0,0 | 0,0 |
| Luitpoldschule | 30,4 | 33,3 | 20,8 | 45,6 | 43,3 | 54,7 | 23,2 | 20,0 | 24,5 | 0,8 | 3,3 | 0,0 |
| Mozartschule | 24,6 | 19,0 | 24,0 | 55,2 | 54,8 | 57,3 | 20,3 | 26,2 | 18,7 | 0,0 | 0,0 | 0,0 |
| Niederfeldschule | 30,9 | 43,4 | 18,6 | 26,5 | 20,8 | 23,3 | 41,9 | 34,0 | 58,1 | 0,7 | 1,9 | 0,0 |
| Pfingstweideschule | 29,1 | 11,5 | 45,1 | 32,4 | 28,8 | 37,3 | 37,8 | 57,7 | 17,6 | 0,7 | 1,9 | 0,0 |
| Rupprechtschule | 38,1 | 33,3 | 45,5 | 41,3 | 43,3 | 34,8 | 19,6 | 23,3 | 19,7 | 1,1 | 0,0 | 0,0 |
| Schillerschule Mundenheim | 46,0 | 35,1 | 50,5 | 35,7 | 45,9 | 31,3 | 15,5 | 17,6 | 15,2 | 2,8 | 1,4 | 3,0 |
| Schillerschule Oggersheim | 32,4 | 31,0 | 39,7 | 28,7 | 23,9 | 34,2 | 38,9 | 45,1 | 26,0 | 0,0 | 0,0 | 0,0 |
| Wittelsbachschule | 45,1 | 52,8 | 40,6 | 40,4 | 40,3 | 43,5 | 13,1 | 5,6 | 14,5 | 1,4 | 1,4 | 1,4 |
| Lukasschule | 20,4 | 35,3 | 21,2 | 60,2 | 58,8 | 48,5 | 19,4 | 5,9 | 30,3 | 0,0 | 0,0 | 0,0 |
| insgesamt | 36,2 | 36,8 | 36,4 | 37,0 | 35,7 | 38,4 | 26,0 | 26,8 | 24,5 | 0,8 | 0,7 | 0,8 |

Übersicht 28: Übergänge nach der 4. Klassenstufe der Grundschule auf Schulen der Sekundarstufe I nach Migrationshintergrund¹⁾

| Schuljahr ²⁾ | Über- gänge insg. | davon auf | | | | | | | | | |
|--|-------------------------|-----------------|------|-----------|------|-----------------------------|------|--------------|------|----------------------|-------|
| | | Realschule plus | | Gymnasium | | Integrierte Gesamtschule | | Förderschule | | übrige Schularten | |
| | | abs. | % | abs. | % | abs. | % | abs. | % | abs. | % |
| insgesamt | | | | | | | | | | | |
| 2009/10 | 1.422 | 577 | 40,6 | 501 | 35,2 | 329 | 23,2 | 6 | 0,4 | 9 | 0,6 |
| 2010/11 | 1.380 | 516 | 37,4 | 504 | 36,5 | 351 | 25,4 | 7 | 0,5 | 2 | 0,2 |
| 2011/12 | 1.449 | 574 | 39,6 | 518 | 35,8 | 351 | 24,2 | 6 | 0,4 | - | - |
| 2012/13 | 1.387 | 525 | 37,9 | 508 | 36,6 | 346 | 24,9 | 8 | 0,6 | - | - |
| 2013/14 | 1.404 | 499 | 35,5 | 517 | 36,8 | 374 | 26,6 | 14 | 1,0 | - | - |
| 2014/15 | 1.382 | 508 | 36,8 | 493 | 35,7 | 371 | 26,8 | 9 | 0,6 | 1 | 0,1 |
| 2015/16 | 1.455 | 530 | 36,4 | 558 | 38,4 | 356 | 24,5 | 10 | 0,7 | 1 | 0,1 |
| ohne Migrationshintergrund | | | | | | | | | | | |
| 2009/10 | 729 | 203 | 27,8 | 298 | 40,9 | 221 | 30,3 | 2 | 0,3 | 5 | 0,7 |
| 2010/11 | 687 | 192 | 28,0 | 273 | 39,7 | 218 | 31,7 | 4 | 0,6 | - | - |
| 2011/12 | 698 | 193 | 27,7 | 299 | 42,8 | 205 | 29,4 | 1 | 0,1 | - | - |
| 2012/13 | 619 | 168 | 27,1 | 247 | 39,9 | 198 | 32,0 | 6 | 1,0 | - | - |
| 2013/14 | 616 | 151 | 24,5 | 268 | 43,5 | 191 | 31,0 | 6 | 1,0 | - | - |
| 2014/15 | 551 | 151 | 27,4 | 216 | 39,2 | 179 | 32,5 | 4 | 0,7 | 1 | 0,2 |
| 2015/16 | 552 | 141 | 25,5 | 236 | 42,8 | 173 | 31,3 | 2 | 0,4 | - | - |
| mit Migrationshintergrund | | | | | | | | | | | |
| 2009/10 | 693 | 374 | 53,9 | 203 | 29,3 | 108 | 15,6 | 4 | 0,6 | 4 | 0,6 |
| 2010/11 | 693 | 324 | 46,8 | 231 | 33,3 | 133 | 19,2 | 3 | 0,4 | 2 | 0,3 |
| 2011/12 | 751 | 381 | 50,9 | 219 | 29,2 | 146 | 19,5 | 5 | 0,7 | - | - |
| 2012/13 | 768 | 357 | 46,5 | 261 | 34,0 | 148 | 19,3 | 2 | 0,2 | - | - |
| 2013/14 | 788 | 348 | 44,2 | 249 | 31,6 | 183 | 23,2 | 8 | 1,0 | - | - |
| 2014/15 | 831 | 357 | 43,0 | 277 | 33,3 | 192 | 23,1 | 5 | 0,6 | - | - |
| 2015/16 | 903 | 389 | 43,1 | 322 | 35,6 | 183 | 20,3 | 8 | 0,9 | 1 | 0,1 |
| Anteil der Schüler mit Migrationshintergrund an den jeweiligen Übergängen | | | | | | | | | | | |
| 2009/10 | 48,7 | . | 64,8 | . | 40,5 | . | 32,8 | . | 66,7 | . | 44,4 |
| 2010/11 | 51,2 | . | 62,8 | . | 45,8 | . | 37,9 | . | 42,9 | . | 100,0 |
| 2011/12 | 51,8 | . | 66,4 | . | 42,3 | . | 41,6 | . | 83,3 | . | - |
| 2012/13 | 55,4 | . | 68,0 | . | 51,4 | . | 42,8 | . | 25,0 | . | - |
| 2013/14 | 56,1 | . | 69,7 | . | 48,2 | . | 48,9 | . | 57,1 | . | - |
| 2014/15 | 60,1 | . | 70,3 | . | 56,2 | . | 51,8 | . | 55,6 | . | - |
| 2015/16 | 62,1 | . | 73,4 | . | 57,7 | . | 51,4 | . | 80,0 | . | - |

1) Schüler/-innen mit ausschließlich nicht deutscher Staatsangehörigkeit oder nicht deutscher Familiensprache oder aus dem Ausland zugezogen

2) jeweils zum Schuljahresende

Übersicht 29: Übergänge nach der 4. Klassenstufe der Grundschule auf Schulen der Sekundarstufe I nach Geschlecht

| Schuljahr ¹⁾ | Über- gänge insg. | davon auf | | | | | | | | | |
|---|-------------------------|-----------------|------|-----------|------|-----------------------------|------|--------------|------|----------------------|-------|
| | | Realschule plus | | Gymnasium | | Integrierte Gesamtschule | | Förderschule | | übrige Schularten | |
| | | abs. | % | abs. | % | abs. | % | abs. | % | abs. | % |
| insgesamt | | | | | | | | | | | |
| 2009/10 | 1.422 | 577 | 40,6 | 501 | 35,2 | 329 | 23,2 | 6 | 0,4 | 9 | 0,6 |
| 2010/11 | 1.380 | 516 | 37,4 | 504 | 36,5 | 351 | 25,4 | 7 | 0,5 | 2 | 0,2 |
| 2011/12 | 1.449 | 574 | 39,6 | 518 | 35,8 | 351 | 24,2 | 6 | 0,4 | - | - |
| 2012/13 | 1.387 | 525 | 37,9 | 508 | 36,6 | 346 | 24,9 | 8 | 0,6 | - | - |
| 2013/14 | 1.404 | 499 | 35,5 | 517 | 36,8 | 374 | 26,6 | 14 | 1,0 | - | - |
| 2014/15 | 1.382 | 508 | 36,8 | 493 | 35,7 | 371 | 26,8 | 9 | 0,6 | 1 | 0,1 |
| 2015/16 | 1.455 | 530 | 36,4 | 558 | 38,4 | 356 | 24,5 | 10 | 0,7 | 1 | 0,1 |
| männlich | | | | | | | | | | | |
| 2009/10 | 712 | 296 | 41,6 | 252 | 35,4 | 156 | 21,9 | 5 | 0,7 | 3 | 0,4 |
| 2010/11 | 705 | 278 | 39,5 | 259 | 36,7 | 163 | 23,1 | 5 | 0,7 | - | - |
| 2011/12 | 777 | 325 | 41,8 | 262 | 33,7 | 185 | 23,8 | 5 | 0,7 | - | - |
| 2012/13 | 713 | 283 | 39,7 | 265 | 37,2 | 164 | 23,0 | 1 | 0,1 | - | - |
| 2013/14 | 802 | 305 | 38,0 | 286 | 35,7 | 205 | 25,6 | 6 | 0,8 | - | - |
| 2014/15 | 709 | 283 | 39,9 | 231 | 32,6 | 191 | 27,0 | 3 | 0,4 | 1 | 0,1 |
| 2015/16 | 753 | 299 | 39,7 | 268 | 35,6 | 181 | 24,0 | 5 | 0,7 | - | - |
| weiblich | | | | | | | | | | | |
| 2009/10 | 710 | 281 | 39,6 | 249 | 35,1 | 173 | 24,4 | 1 | 0,1 | 6 | 0,8 |
| 2010/11 | 675 | 238 | 35,3 | 245 | 36,3 | 188 | 27,8 | 2 | 0,3 | 2 | 0,3 |
| 2011/12 | 672 | 249 | 37,1 | 256 | 38,1 | 166 | 24,7 | 1 | 0,1 | - | - |
| 2012/13 | 674 | 242 | 35,9 | 243 | 36,1 | 182 | 27,0 | 7 | 1,0 | - | - |
| 2013/14 | 602 | 194 | 32,2 | 231 | 38,4 | 169 | 28,1 | 8 | 1,4 | - | - |
| 2014/15 | 673 | 225 | 33,4 | 262 | 38,9 | 180 | 26,8 | 6 | 0,9 | - | - |
| 2015/16 | 702 | 231 | 32,9 | 290 | 41,3 | 175 | 25,0 | 5 | 0,7 | 1 | 0,1 |
| Anteil der weiblichen Schüler an den jeweiligen Übergängen | | | | | | | | | | | |
| 2009/10 | 49,9 | . | 48,7 | . | 49,7 | . | 52,6 | . | 16,7 | . | 66,7 |
| 2010/11 | 48,9 | . | 46,1 | . | 48,6 | . | 53,6 | . | 28,6 | . | 100,0 |
| 2011/12 | 46,4 | . | 43,3 | . | 49,4 | . | 47,3 | . | 16,7 | . | - |
| 2012/13 | 48,6 | . | 46,1 | . | 47,8 | . | 52,6 | . | 87,5 | . | - |
| 2013/14 | 42,9 | . | 38,9 | . | 44,7 | . | 45,2 | . | 57,1 | . | - |
| 2014/15 | 48,7 | . | 44,3 | . | 53,1 | . | 48,5 | . | 66,7 | . | - |
| 2015/16 | 48,3 | . | 43,6 | . | 52,0 | . | 49,2 | . | 50,0 | . | 100,0 |

1) jeweils zum Schuljahresende

Übersicht 30: Übergänge nach der 4. Klassenstufe der Grundschule auf Schulen der Sekundarstufe I nach ausgewählten Gemeinden im Einzugsbereich der Schulen der Stadt Ludwigshafen in Prozent im dreijährigen Durchschnitt 2014 – 2016

| Gemeinde | Übergänge nach Klassenstufe 4 der Grundschule auf | | | | |
|---------------------------|---|-----------|-------|------------|----------|
| | RS plus | Gymnasium | I G S | Realschule | sonstige |
| Frankenthal | 38,1 | 42,6 | 18,6 | 0,3 | 0,5 |
| Altrip | 28,1 | 55,0 | 14,6 | 1,2 | 1,2 |
| Neuhofen | 31,6 | 42,9 | 24,1 | 0,8 | 0,8 |
| Limburgerhof | 21,2 | 66,7 | 11,4 | 0,7 | 0,0 |
| Mutterstadt | 23,5 | 39,2 | 35,8 | 0,3 | 1,0 |
| Schifferstadt | 36,1 | 53,9 | 8,6 | 0,8 | 0,6 |
| VG Dannstadt-Schauernheim | 34,5 | 45,6 | 18,9 | 0,7 | 0,3 |
| VG Maxdorf | 28,5 | 49,8 | 21,7 | 0,0 | 0,0 |
| Stadt Ludwigshafen | 35,9 | 37,0 | 25,9 | 0,4 | 0,8 |

Übersicht 31: Übergänge nach der 4. Klassenstufe der Grundschule auf Schulen der Sekundarstufe I nach ausgewählten Stadt- und Landkreisen in Prozent im dreijährigen Durchschnitt 2014 bis 2016 sowie 2015 und 2016

| Stadt-/Landkreis | Übergänge nach der Grundschule | | | | | | | | | | | |
|-------------------|--------------------------------|------|------|-------------|------|------|-------------|------|------|--------------------|------|------|
| | Hauptschule | | | Realschule | | | Gymnasium | | | ÜOrS ¹⁾ | | |
| | 2014 - 2016 | 2015 | 2016 | 2014 - 2016 | 2015 | 2016 | 2014 - 2016 | 2015 | 2016 | 2014 - 2016 | 2015 | 2016 |
| Ludwigshafen | 0,0 | 0,0 | 0,0 | 0,4 | 0,4 | 0,4 | 37,0 | 35,7 | 38,4 | 0,0 | 0,0 | 0,0 |
| Mainz | 0,0 | 0,1 | 0,0 | 0,7 | 1,1 | 0,6 | 56,9 | 57,1 | 56,0 | 0,9 | 1,2 | 0,8 |
| Frankenthal | 0,0 | 0,0 | 0,0 | 0,3 | 0,0 | 0,0 | 42,6 | 44,0 | 39,7 | 0,0 | 0,0 | 0,0 |
| Worms | 0,0 | 0,1 | 0,0 | 0,5 | 0,3 | 1,1 | 42,7 | 44,1 | 43,5 | 0,0 | 0,1 | 0,0 |
| Neustadt | 0,0 | 0,0 | 0,0 | 0,1 | 0,2 | 0,0 | 54,1 | 53,4 | 54,0 | 0,0 | 0,0 | 0,0 |
| Speyer | 0,0 | 0,0 | 0,0 | 5,1 | 6,4 | 3,9 | 51,0 | 50,2 | 54,6 | 0,0 | 0,0 | 0,0 |
| Rhein-Pfalz-Kreis | 0,0 | 0,0 | 0,0 | 2,1 | 1,4 | 2,1 | 52,8 | 53,8 | 53,1 | 1,0 | 0,0 | 0,0 |
| Landkreis DÜW | 0,0 | 0,1 | 0,0 | 1,5 | 1,1 | 1,3 | 49,7 | 50,9 | 49,6 | 0,2 | 0,3 | 0,1 |
| Rheinland-Pfalz | 0,0 | 0,1 | 0,0 | 1,8 | 1,8 | 1,9 | 42,3 | 42,2 | 42,4 | 5,2 | 5,4 | 5,0 |

| Stadt-/Landkreis | Übergänge nach der Grundschule | | | | | | | | | | | |
|-------------------|--------------------------------|------|------|--------------|------|------|-----------------|------|------|-------------------|------|------|
| | IGS | | | Förderschule | | | Realschule plus | | | FWS ²⁾ | | |
| | 2014 - 2016 | 2015 | 2016 | 2014 - 2016 | 2015 | 2016 | 2014 - 2016 | 2015 | 2016 | 2014 - 2016 | 2015 | 2016 |
| Ludwigshafen | 26,0 | 26,8 | 24,5 | 0,8 | 0,7 | 0,7 | 35,8 | 36,4 | 36,0 | 0,0 | 0,1 | 0,1 |
| Mainz | 21,3 | 21,2 | 20,9 | 0,2 | 0,2 | 0,3 | 19,8 | 19,2 | 21,2 | 0,1 | 0,1 | 0,1 |
| Frankenthal | 18,6 | 18,9 | 19,6 | 0,5 | 0,3 | 0,6 | 38,1 | 36,9 | 40,2 | 0,0 | 0,0 | 0,0 |
| Worms | 14,5 | 14,6 | 14,6 | 0,4 | 0,8 | 0,0 | 41,8 | 39,9 | 40,7 | 0,0 | 0,0 | 0,0 |
| Neustadt | 1,7 | 0,7 | 1,6 | 1,2 | 1,2 | 0,8 | 42,9 | 44,4 | 43,4 | 0,2 | 0,0 | 0,3 |
| Speyer | 14,5 | 11,9 | 16,5 | 0,6 | 1,4 | 0,0 | 28,8 | 30,1 | 24,9 | 0,0 | 0,0 | 0,0 |
| Rhein-Pfalz-Kreis | 14,0 | 12,7 | 14,6 | 0,6 | 0,7 | 0,6 | 29,5 | 31,5 | 29,5 | 0,0 | 0,0 | 0,1 |
| Landkreis DÜW | 25,7 | 24,6 | 27,7 | 0,7 | 0,4 | 0,6 | 22,1 | 22,5 | 20,7 | 0,0 | 0,1 | 0,0 |
| Rheinland-Pfalz | 18,2 | 17,8 | 18,7 | 0,7 | 0,7 | 0,8 | 31,8 | 32,1 | 31,2 | 0,0 | 0,0 | 0,0 |

1) Schularübergreifende Orientierungsstufe

2) Freie Waldorfschule

Wegen Rundungsfehlern und unterschiedlichen Gruppierungen können die Zahlen der Übersichten 27 - 31 für Ludwigshafen geringfügig voneinander abweichen.

Übersicht 32: Schulen mit dem Förderschwerpunkt Lernen 2010/11 bis 2016/17

| Schuljahr | Klassen insg. | Schüler insg. | davon in Klassenstufe | | | | | | | | | |
|---|------------------|------------------|-----------------------|----|----|----|----|-----|-----|-----|-----|----|
| | | | 1 | 2 | 3 | 4 | 5 | 6 | 7 | 8 | 9 | 10 |
| Schillerschule Mundenheim | | | | | | | | | | | | |
| 2010/11 | 11 | 124 | 1 | 6 | 7 | 7 | 18 | 14 | 19 | 26 | 26 | - |
| 2011/12 | 11 | 121 | 3 | 3 | 8 | 18 | 13 | 13 | 17 | 18 | 28 | - |
| 2012/13 | 11 | 121 | 4 | 9 | 8 | 15 | 15 | 16 | 17 | 17 | 20 | - |
| 2013/14 | 12 | 132 | 4 | 8 | 14 | 14 | 22 | 18 | 16 | 20 | 16 | - |
| 2014/15 | 14 | 151 | 10 | 5 | 11 | 13 | 21 | 23 | 24 | 21 | 23 | - |
| 2015/16 | 14 | 164 | 9 | 14 | 5 | 11 | 23 | 26 | 29 | 25 | 22 | - |
| 2016/17 | 14 | 155 | 10 | 9 | 19 | 9 | 7 | 25 | 24 | 28 | 24 | - |
| Schloss-Schule Oggersheim | | | | | | | | | | | | |
| 2010/11 | 19 | 240 | 10 | 11 | 27 | 28 | 27 | 27 | 34 | 43 | 33 | - |
| 2011/12 | 19 | 231 | 8 | 18 | 13 | 35 | 31 | 26 | 31 | 30 | 39 | - |
| 2012/13 | 18 | 228 | 8 | 14 | 26 | 26 | 41 | 31 | 25 | 29 | 28 | - |
| 2013/14 | 19 | 233 | 5 | 11 | 20 | 32 | 32 | 46 | 29 | 28 | 30 | - |
| 2014/15 | 19 | 227 | 8 | 8 | 14 | 24 | 32 | 36 | 49 | 29 | 27 | - |
| 2015/16 | 18 | 208 | 2 | 7 | 9 | 17 | 24 | 34 | 36 | 49 | 30 | - |
| 2016/17 | 17 | 191 | 4 | 3 | 12 | 11 | 21 | 25 | 32 | 37 | 46 | - |
| Schule an der Blies | | | | | | | | | | | | |
| 2010/11 | 19 | 234 | 3 | 8 | 21 | 14 | 26 | 30 | 24 | 25 | 43 | 40 |
| 2011/12 | 21 | 257 | 3 | 8 | 16 | 26 | 19 | 33 | 32 | 25 | 30 | 65 |
| 2012/13 | 19 | 244 | 3 | 5 | 16 | 21 | 28 | 26 | 34 | 34 | 28 | 49 |
| 2013/14 | 20 | 249 | 5 | 5 | 12 | 22 | 24 | 37 | 32 | 36 | 34 | 42 |
| 2014/15 | 20 | 249 | 4 | 8 | 8 | 21 | 26 | 26 | 42 | 30 | 40 | 44 |
| 2015/16 | 21 | 263 | 5 | 14 | 18 | 13 | 26 | 29 | 24 | 50 | 34 | 50 |
| 2016/17 | 21 | 263 | 7 | 6 | 14 | 22 | 18 | 28 | 33 | 36 | 48 | 51 |
| Schulen mit dem Förderschwerpunkt Lernen insgesamt | | | | | | | | | | | | |
| 2010/11 | 49 | 598 | 14 | 25 | 55 | 49 | 71 | 71 | 77 | 94 | 102 | 40 |
| 2011/12 | 51 | 609 | 14 | 29 | 37 | 79 | 63 | 72 | 80 | 73 | 97 | 65 |
| 2012/13 | 48 | 593 | 15 | 28 | 50 | 62 | 84 | 73 | 76 | 80 | 76 | 49 |
| 2013/14 | 51 | 614 | 14 | 24 | 46 | 68 | 78 | 101 | 77 | 84 | 80 | 42 |
| 2014/15 | 53 | 627 | 22 | 21 | 33 | 58 | 79 | 85 | 115 | 80 | 90 | 44 |
| 2015/16 | 53 | 635 | 16 | 35 | 32 | 41 | 73 | 89 | 89 | 124 | 86 | 50 |
| 2016/17 | 52 | 609 | 21 | 18 | 45 | 42 | 46 | 78 | 89 | 101 | 118 | 51 |

Einzugsbereiche der Schulen:

Schillerschule Mundenheim: Stadtteile Mitte, Süd, Mundenheim, Rheingönheim, Maudach, Ernst-Reuter-Siedlung und Gemeinde Altrip; Schloss-Schule Oggersheim: Stadtteile Oggersheim, Ruchheim, Friesenheim, Oppau, Edigheim, Pfingstweide und die Verbandsgemeinde Maxdorf; Schule an der Blies: Stadtteile Nord-Hemshof, West, Hochfeld und Niederfeld

Übersicht 33: Schüler in Schulen mit dem Förderschwerpunkt Lernen nach Schulstufen und Migrationshintergrund¹⁾

| Schuljahr | Schüler/-innen | | | | | | | | | | | | | | | |
|-----------|----------------|----------------------------|------|------|------|---------------------------|------|------|------|-----------------------|------|-----|------------------------|------|------|--|
| | insgesamt | ohne Migrationshintergrund | | | | mit Migrationshintergrund | | | | Klassenstufen 1 bis 4 | | | Klassenstufen 5 bis 10 | | | |
| | | Anz. | | % | | Anz. | | % | | Anz. | Anz. | | Anz. | | Anz. | |
| | Anz. | Anz. | % | Anz. | % | Anz. | Anz. | % | Anz. | % | Anz. | % | Anz. | Anz. | % | |
| 2010/11 | 598 | 338 | 56,5 | 260 | 43,5 | 143 | 85 | 59,4 | 58 | 40,6 | 455 | 253 | 55,6 | 202 | 44,4 | |
| 2011/12 | 609 | 351 | 57,6 | 258 | 42,4 | 159 | 94 | 59,1 | 65 | 40,9 | 450 | 257 | 57,1 | 193 | 42,9 | |
| 2012/13 | 593 | 329 | 55,5 | 264 | 44,5 | 155 | 93 | 60,0 | 62 | 40,0 | 438 | 236 | 53,9 | 202 | 46,1 | |
| 2013/14 | 614 | 371 | 60,4 | 243 | 39,6 | 152 | 97 | 63,8 | 55 | 36,2 | 462 | 274 | 59,3 | 188 | 40,7 | |
| 2014/15 | 627 | 376 | 60,0 | 251 | 40,0 | 134 | 91 | 67,9 | 43 | 32,1 | 493 | 285 | 57,8 | 208 | 42,2 | |
| 2015/16 | 635 | 347 | 54,6 | 288 | 45,4 | 124 | 78 | 62,9 | 46 | 37,1 | 511 | 269 | 52,6 | 242 | 47,4 | |
| 2016/17 | 609 | 317 | 52,1 | 292 | 47,9 | 126 | 67 | 53,2 | 59 | 46,8 | 483 | 250 | 51,8 | 233 | 48,2 | |

1) Schüler/-innen mit ausschließlich nicht deutscher Staatsangehörigkeit oder nicht deutscher Familiensprache oder aus dem Ausland zugezogen

Übersicht 34: Schule mit dem Förderschwerpunkt ganzheitliche Entwicklung

| Schuljahr | Schüler | | Schüler nach Schulstufen | | | |
|-----------|-----------|----------------------|--------------------------|-------------|-----------|-----------|
| | insgesamt | darunter: Auswärtige | Unterstufe | Mittelstufe | Oberstufe | Werkstufe |
| 2010/11 | 169 | 33 | 39 | 37 | 44 | 49 |
| 2011/12 | 172 | 31 | 44 | 28 | 49 | 51 |
| 2012/13 | 163 | 29 | 34 | 39 | 44 | 46 |
| 2013/14 | 179 | 37 | 42 | 45 | 44 | 48 |
| 2014/15 | 184 | 41 | 41 | 46 | 43 | 54 |
| 2015/16 | 186 | 40 | 49 | 37 | 50 | 50 |
| 2016/17 | 189 | 39 | 49 | 40 | 52 | 48 |

Übersicht 35: Schule mit dem Förderschwerpunkt motorische Entwicklung

| Schuljahr | Klassen | Schüler | | von d. Schülern sind | | | nur körperbehinderte Schüler nach Klassenstufen | | | | | | | | | |
|-----------|---------|-----------|----------------------|-----------------------|---------------------|------------------------------|---|---|----|----|----|----|----|----|----|----|
| | | insgesamt | darunter: Auswärtige | im Förderkindergarten | nur körperbehindert | körper- u. geistig behindert | 1 | 2 | 3 | 4 | 5 | 6 | 7 | 8 | 9 | 10 |
| 2010/11 | 23 | 198 | 137 | - | 91 | 107 | 6 | 8 | 11 | 17 | 16 | 10 | 12 | 5 | 6 | - |
| 2011/12 | 22 | 198 | 132 | - | 84 | 114 | 7 | 5 | 8 | 12 | 17 | 14 | 10 | 7 | 3 | 1 |
| 2012/13 | 21 | 197 | 130 | - | 81 | 116 | 8 | 7 | 5 | 6 | 12 | 12 | 14 | 9 | 8 | - |
| 2013/14 | 18 | 191 | 119 | - | 74 | 117 | 8 | 8 | 5 | 5 | 7 | 10 | 8 | 13 | 10 | - |
| 2014/15 | 18 | 187 | 113 | - | 61 | 126 | 9 | 8 | 8 | 6 | 7 | 2 | 11 | 5 | 5 | - |
| 2015/16 | 17 | 185 | 108 | - | 64 | 121 | 7 | 8 | 8 | 9 | 6 | 8 | 1 | 10 | 7 | - |
| 2016/17 | 21 | 196 | 115 | - | 69 | 127 | 9 | 9 | 8 | 9 | 9 | 5 | 8 | 1 | 11 | - |

| Schuljahr | körper- und geistig behinderte Schüler | | | | | | |
|-----------|--|------------------|-------------|--|--|-----------|-----------|
| | insgesamt | nach Schulstufen | | | | Oberstufe | Werkstufe |
| | | Unterstufe | Mittelstufe | | | | |
| 2010/11 | 107 | 29 | 33 | | | 24 | 21 |
| 2011/12 | 114 | 30 | 40 | | | 28 | 16 |
| 2012/13 | 116 | 24 | 36 | | | 33 | 23 |
| 2013/14 | 117 | 24 | 33 | | | 36 | 24 |
| 2014/15 | 126 | 24 | 31 | | | 38 | 33 |
| 2015/16 | 121 | 25 | 25 | | | 31 | 40 |
| 2016/17 | 127 | 34 | 25 | | | 29 | 39 |

Übersicht 36: Realschulen plus 2015/16 und 2016/17 nach Schulen und insgesamt

| Realschule plus | Klassenstufe und Schuljahr | | | | | | | | | | | | | |
|--|----------------------------|-------|-------|-------|-------|-------|-------|-------|-------|-------|-------|-------|-------|-------|
| | insgesamt | | 5 | | 6 | | 7 | | 8 | | 9 | | 10 | |
| | 15/16 | 16/17 | 15/16 | 16/17 | 15/16 | 16/17 | 15/16 | 16/17 | 15/16 | 16/17 | 15/16 | 16/17 | 15/16 | 16/17 |
| Adolf-Diesterweg-Realschule plus | | | | | | | | | | | | | | |
| Anzahl der Klassen | 14 | 16 | 2 | 3 | 3 | 3 | 3 | 3 | 3 | 3 | 2 | 3 | 1 | 1 |
| Anzahl der Schüler | 346 | 351 | 48 | 67 | 62 | 60 | 73 | 67 | 85 | 65 | 47 | 72 | 31 | 20 |
| dar. Schüler mit Mhg. ¹⁾ | 245 | 209 | 36 | 24 | 48 | 29 | 53 | 49 | 53 | 48 | 30 | 48 | 25 | 11 |
| Schüler mit Mhg. ¹⁾ in % | 70,8 | 59,5 | 75,0 | 35,8 | 77,4 | 48,3 | 72,6 | 73,1 | 62,4 | 73,8 | 63,8 | 66,7 | 80,6 | 55,0 |
| Anne-Frank-Realschule plus | | | | | | | | | | | | | | |
| Anzahl der Klassen | 28 | 30 | 4 | 4 | 4 | 4 | 5 | 5 | 5 | 6 | 6 | 7 | 4 | 4 |
| Anzahl der Schüler | 723 | 750 | 108 | 103 | 102 | 108 | 127 | 115 | 131 | 151 | 140 | 152 | 115 | 121 |
| dar. Schüler mit Mhg. ¹⁾ | 430 | 478 | 79 | 78 | 68 | 79 | 85 | 79 | 61 | 103 | 76 | 73 | 61 | 66 |
| Schüler mit Mhg. ¹⁾ in % | 59,5 | 63,7 | 73,1 | 75,7 | 66,7 | 73,1 | 66,9 | 68,7 | 46,6 | 68,2 | 54,3 | 48,0 | 53,0 | 54,5 |
| Grund- und Realschule plus Ludwigshafen-Friesenheim (nur Sekundarstufe I) | | | | | | | | | | | | | | |
| Anzahl der Klassen | 25 | 24 | 4 | 4 | 4 | 4 | 5 | 4 | 5 | 5 | 4 | 5 | 3 | 2 |
| Anzahl der Schüler | 583 | 560 | 88 | 89 | 91 | 98 | 108 | 92 | 127 | 121 | 97 | 106 | 72 | 54 |
| dar. Schüler mit Mhg. ¹⁾ | 358 | 285 | 59 | 19 | 62 | 59 | 60 | 53 | 70 | 65 | 62 | 56 | 45 | 33 |
| Schüler mit Mhg. ¹⁾ in % | 61,4 | 50,9 | 67,0 | 21,3 | 68,1 | 60,2 | 55,6 | 57,6 | 55,1 | 53,7 | 63,9 | 52,8 | 62,5 | 61,1 |
| Karolina-Burger-Realschule plus | | | | | | | | | | | | | | |
| Anzahl der Klassen | 30 | 29 | 5 | 5 | 6 | 6 | 5 | 5 | 6 | 5 | 5 | 6 | 3 | 2 |
| Anzahl der Schüler | 679 | 661 | 106 | 107 | 127 | 126 | 97 | 121 | 144 | 105 | 121 | 144 | 84 | 58 |
| dar. Schüler mit Mhg. ¹⁾ | 474 | 493 | 78 | 95 | 80 | 88 | 70 | 86 | 103 | 80 | 81 | 107 | 62 | 37 |
| Schüler mit Mhg. ¹⁾ in % | 69,8 | 74,6 | 73,6 | 88,8 | 63,0 | 69,8 | 72,2 | 71,1 | 71,5 | 76,2 | 66,9 | 74,3 | 73,8 | 63,8 |
| Kooperative Schulform insgesamt | | | | | | | | | | | | | | |
| Anzahl der Klassen | 97 | 99 | 15 | 16 | 17 | 17 | 18 | 17 | 19 | 19 | 17 | 21 | 11 | 9 |
| Anzahl der Schüler | 2.331 | 2.322 | 350 | 366 | 382 | 392 | 405 | 395 | 487 | 442 | 405 | 474 | 302 | 253 |
| dar. Schüler mit Mhg. ¹⁾ | 1.507 | 1.465 | 252 | 216 | 258 | 255 | 268 | 267 | 287 | 296 | 249 | 284 | 193 | 147 |
| Schüler mit Mhg. ¹⁾ in % | 64,7 | 63,1 | 72,0 | 59,0 | 67,5 | 65,1 | 66,2 | 67,6 | 58,9 | 67,0 | 61,5 | 59,9 | 63,9 | 58,1 |

1) Mhg. = Migrationshintergrund: Kinder mit ausschließlich nicht deutscher Staatsangehörigkeit oder nicht deutscher Familiensprache oder aus dem Ausland zugezogen

noch Übersicht 36: Realschulen plus 2015/16 und 2016/17 nach Schulen und insgesamt

| Realschule plus | Klassenstufe und Schuljahr | | | | | | | | | | | | | |
|---|----------------------------|--------------|-------------|-------------|-------------|-------------|-------------|-------------|-------------|-------------|-------------|-------------|-------------|-------------|
| | insgesamt | | 5 | | 6 | | 7 | | 8 | | 9 | | 10 | |
| | 15/16 | 16/17 | 15/16 | 16/17 | 15/16 | 16/17 | 15/16 | 16/17 | 15/16 | 16/17 | 15/16 | 16/17 | 15/16 | 16/17 |
| Ernst-Reuter-Realschule plus | | | | | | | | | | | | | | |
| Anzahl der Klassen | 15 | 15 | 3 | 3 | 3 | 3 | 3 | 3 | 2 | 3 | 3 | 2 | 1 | 1 |
| Anzahl der Schüler | 338 | 340 | 58 | 53 | 71 | 63 | 70 | 74 | 50 | 75 | 63 | 55 | 26 | 20 |
| dar. Schüler mit Mhg. ¹⁾ | 103 | 118 | 15 | 30 | 18 | 20 | 25 | 19 | 15 | 28 | 22 | 16 | 8 | 5 |
| Schüler mit Mhg. ¹⁾ in % | 30,5 | 34,7 | 25,9 | 56,6 | 25,4 | 31,7 | 35,7 | 25,7 | 30,0 | 37,3 | 34,9 | 29,1 | 30,8 | 25,0 |
| Realschule plus am Ebertpark insgesamt | | | | | | | | | | | | | | |
| Anzahl der Klassen | 22 | 22 | 3 | 4 | 4 | 4 | 4 | 4 | 5 | 4 | 5 | 5 | 1 | 1 |
| Anzahl der Schüler | 494 | 491 | 70 | 81 | 96 | 83 | 83 | 99 | 111 | 98 | 115 | 105 | 19 | 25 |
| dar. Schüler mit Mhg. ¹⁾ | 362 | 365 | 48 | 63 | 78 | 59 | 61 | 80 | 73 | 72 | 91 | 72 | 11 | 19 |
| Schüler mit Mhg. ¹⁾ in % | 73,3 | 74,3 | 68,6 | 77,8 | 81,3 | 71,1 | 73,5 | 80,8 | 65,8 | 73,5 | 79,1 | 68,6 | 57,9 | 76,0 |
| Integrative Schulform insgesamt | | | | | | | | | | | | | | |
| Anzahl der Klassen | 37 | 37 | 6 | 7 | 7 | 7 | 7 | 7 | 7 | 7 | 8 | 7 | 2 | 2 |
| Anzahl der Schüler | 832 | 831 | 128 | 134 | 167 | 146 | 153 | 173 | 161 | 173 | 178 | 160 | 45 | 45 |
| dar. Schüler mit Mhg. ¹⁾ | 465 | 483 | 63 | 93 | 96 | 79 | 86 | 99 | 88 | 100 | 113 | 88 | 19 | 24 |
| Schüler mit Mhg. ¹⁾ in % | 55,9 | 58,1 | 49,2 | 69,4 | 57,5 | 54,1 | 56,2 | 57,2 | 54,7 | 57,8 | 63,5 | 55,0 | 42,2 | 53,3 |
| Klassen und Schüler insgesamt | | | | | | | | | | | | | | |
| Anzahl der Klassen | 134 | 136 | 21 | 23 | 24 | 24 | 25 | 24 | 26 | 26 | 25 | 28 | 13 | 11 |
| Anzahl der Schüler | 3.163 | 3.153 | 478 | 500 | 549 | 538 | 558 | 568 | 648 | 615 | 583 | 634 | 347 | 298 |
| dar. Schüler mit Mhg. ¹⁾ | 1.972 | 1.948 | 315 | 309 | 354 | 334 | 354 | 366 | 375 | 396 | 362 | 372 | 212 | 171 |
| Schüler mit Mhg. ¹⁾ in % | 62,3 | 61,8 | 65,9 | 61,8 | 64,5 | 62,1 | 63,4 | 64,4 | 57,9 | 64,4 | 62,1 | 58,7 | 61,1 | 57,4 |

1) Mhg. = Migrationshintergrund: Kinder mit ausschließlich nicht deutscher Staatsangehörigkeit oder nicht deutscher Familiensprache oder aus dem Ausland zugezogen

Übersicht 37: Integrierte Gesamtschulen 2015/16 und 2016/17 nach Schulen und insgesamt

| Schule | insges. | | Klassenstufen 5 – 10 | | | | | | | | | | Klassenstufen 11 – 13 | | | | | | | | | | |
|--------|---------|-------|----------------------|-------|-------|-------|-------|-------|-------|-------|-------|-------|-----------------------|-------|--------|-------|-------|-------|-------|-------|-------|-------|-------|
| | | | 5 | | 6 | | 7 | | 8 | | 9 | | 10 | | 5 – 10 | | 11 | | 12 | | 13 | | 11–13 |
| | 15/16 | 16/17 | 15/16 | 16/17 | 15/16 | 16/17 | 15/16 | 16/17 | 15/16 | 16/17 | 15/16 | 16/17 | 15/16 | 16/17 | 15/16 | 16/17 | 15/16 | 16/17 | 15/16 | 16/17 | 15/16 | 16/17 | 15/16 |

Integrierte Gesamtschule Ernst Bloch

| | | | | | | | | | | | | | | | | | | | | | | | | |
|------------------------|-------|-------|------|------|------|------|------|------|------|------|------|------|------|------|------|------|------|------|------|------|------|------|------|------|
| Klassen | 45 | 44 | 6 | 6 | 6 | 6 | 6 | 6 | 6 | 6 | 6 | 6 | 5 | 4 | 35 | 34 | 3 | 3 | 4 | 3 | 3 | 4 | 10 | 10 |
| Schüler | 1.174 | 1.153 | 167 | 166 | 164 | 165 | 165 | 164 | 168 | 166 | 160 | 168 | 129 | 111 | 953 | 940 | 69 | 75 | 92 | 55 | 60 | 83 | 221 | 213 |
| mit Mgh. ¹⁾ | 371 | 403 | 75 | 85 | 68 | 73 | 31 | 71 | 64 | 30 | 57 | 63 | 36 | 31 | 331 | 353 | 11 | 21 | 20 | 10 | 9 | 19 | 40 | 50 |
| Anteil in % | 31,6 | 35,0 | 44,9 | 51,2 | 41,5 | 44,2 | 18,8 | 43,3 | 38,1 | 18,1 | 35,6 | 37,5 | 27,9 | 27,9 | 34,7 | 37,6 | 15,9 | 28,0 | 21,7 | 18,2 | 15,0 | 22,9 | 18,1 | 23,5 |

Integrierte Gesamtschule Ludwigshafen-Edigheim

| | | | | | | | | | | | | | | | | | | | | | | | | |
|------------------------|------|------|------|-----|------|------|------|------|------|------|------|------|------|------|------|------|-----|-----|-----|-----|-----|-----|-----|-----|
| Klassen | 24 | 29 | 4 | 4 | 4 | 4 | 4 | 4 | 4 | 4 | 4 | 4 | 4 | 4 | 24 | 24 | 0 | 5 | 0 | 0 | 0 | 0 | 0 | 5 |
| Schüler | 659 | 765 | 110 | 114 | 111 | 110 | 107 | 114 | 109 | 110 | 119 | 110 | 103 | 98 | 659 | 656 | 0 | 109 | 0 | 0 | 0 | 0 | 0 | 109 |
| mit Mgh. ¹⁾ | 89 | 95 | 15 | 9 | 14 | 16 | 11 | 17 | 18 | 14 | 17 | 19 | 14 | 12 | 89 | 87 | 0 | 8 | 0 | 0 | 0 | 0 | 0 | 8 |
| Anteil in % | 13,5 | 12,4 | 13,6 | 7,9 | 12,6 | 14,5 | 10,3 | 14,9 | 16,5 | 12,7 | 14,3 | 17,3 | 13,6 | 12,2 | 13,5 | 13,3 | 0,0 | 7,3 | 0,0 | 0,0 | 0,0 | 0,0 | 0,0 | 7,3 |

Integrierte Gesamtschule Ludwigshafen-Gartenstadt

| | | | | | | | | | | | | | | | | | | | | | | | | |
|------------------------|------|------|------|------|------|------|------|------|------|------|------|------|------|------|------|------|------|------|------|------|------|------|------|------|
| Klassen | 32 | 32 | 4 | 4 | 4 | 4 | 4 | 4 | 4 | 4 | 4 | 4 | 3 | 4 | 23 | 24 | 3 | 3 | 3 | 2 | 3 | 3 | 9 | 8 |
| Schüler | 823 | 809 | 110 | 113 | 110 | 108 | 112 | 108 | 110 | 112 | 115 | 106 | 85 | 104 | 652 | 650 | 57 | 54 | 67 | 47 | 57 | 58 | 181 | 159 |
| mit Mgh. ¹⁾ | 350 | 369 | 60 | 56 | 60 | 58 | 39 | 61 | 44 | 39 | 44 | 41 | 32 | 39 | 279 | 294 | 32 | 33 | 18 | 25 | 21 | 17 | 71 | 75 |
| Anteil in % | 42,5 | 45,6 | 54,5 | 50,0 | 54,5 | 53,7 | 34,8 | 56,5 | 40,0 | 34,8 | 38,3 | 38,7 | 37,6 | 37,5 | 43,5 | 45,2 | 56,1 | 61,1 | 26,9 | 53,2 | 36,8 | 29,3 | 39,2 | 47,2 |

Klassen und Schüler insgesamt

| | | | | | | | | | | | | | | | | | | | | | | | | |
|------------------------|-------|-------|------|------|------|------|------|------|------|------|------|------|------|------|-------|-------|------|------|------|------|------|------|------|------|
| Klassen | 101 | 105 | 14 | 14 | 14 | 14 | 14 | 14 | 14 | 14 | 14 | 12 | 12 | 82 | 82 | 6 | 11 | 7 | 5 | 6 | 7 | 19 | 23 | |
| Schüler | 2.656 | 2.727 | 387 | 392 | 385 | 383 | 384 | 386 | 387 | 388 | 394 | 384 | 317 | 313 | 2.254 | 2.246 | 126 | 238 | 159 | 102 | 117 | 141 | 402 | 481 |
| mit Mgh. ¹⁾ | 810 | 867 | 150 | 150 | 142 | 147 | 81 | 149 | 126 | 83 | 118 | 123 | 82 | 82 | 699 | 734 | 43 | 62 | 38 | 35 | 30 | 36 | 111 | 133 |
| Anteil in % | 30,5 | 31,8 | 38,8 | 38,3 | 36,9 | 38,4 | 21,1 | 38,6 | 32,6 | 21,4 | 29,9 | 32,0 | 25,9 | 26,2 | 31,0 | 32,7 | 34,1 | 26,1 | 23,9 | 34,3 | 25,6 | 25,5 | 27,6 | 27,7 |

1) Mgh. = Migrationshintergrund: Kinder mit ausschließlich nicht deutscher Staatsangehörigkeit oder nicht deutscher Familiensprache oder aus dem Ausland zugezogen

Übersicht 38: Gymnasien 2015/16 und 2016/17 nach Schulen und insgesamt

| Schule | insges. | | Klassenstufen 5 – 10 | | | | | | | | | | | | | | Klassenstufen 11 – 13 | | | | | | | |
|---------------------------------------|---------|-------|----------------------|-------|-------|-------|-------|-------|-------|-------|-------|-------|-------|-------|--------|-------|-----------------------|-------|-------|-------|-------|-------|---------|-------|
| | | | 5 | | 6 | | 7 | | 8 | | 9 | | 10 | | 5 – 10 | | 11 | | 12 | | 13 | | 11 – 13 | |
| | 15/16 | 16/17 | 15/16 | 16/17 | 15/16 | 16/17 | 15/16 | 16/17 | 15/16 | 16/17 | 15/16 | 16/17 | 15/16 | 16/17 | 15/16 | 16/17 | 15/16 | 16/17 | 15/16 | 16/17 | 15/16 | 16/17 | 15/16 | 16/17 |
| Carl-Bosch-Gymnasium | | | | | | | | | | | | | | | | | | | | | | | | |
| Klassen | 52 | 52 | 5 | 5 | 5 | 5 | 7 | 6 | 6 | 7 | 5 | 5 | 6 | 6 | 34 | 34 | 6 | 6 | 6 | 6 | 6 | 6 | 18 | 18 |
| Schüler | 1.270 | 1.273 | 146 | 143 | 144 | 147 | 159 | 149 | 147 | 154 | 124 | 139 | 146 | 141 | 866 | 873 | 141 | 141 | 133 | 133 | 130 | 126 | 404 | 400 |
| mit Mgh. ¹⁾ | 343 | 307 | 34 | 20 | 31 | 36 | 46 | 26 | 46 | 36 | 49 | 34 | 55 | 55 | 261 | 207 | 29 | 48 | 26 | 29 | 27 | 23 | 82 | 100 |
| Anteil in % | 27,0 | 24,1 | 23,3 | 14,0 | 21,5 | 24,5 | 28,9 | 17,4 | 31,3 | 23,4 | 39,5 | 24,5 | 37,7 | 39,0 | 30,1 | 23,7 | 20,6 | 34,0 | 19,5 | 21,8 | 20,8 | 18,3 | 20,3 | 25,0 |
| Geschwister-Scholl-Gymnasium | | | | | | | | | | | | | | | | | | | | | | | | |
| Klassen | 40 | 37 | 4 | 4 | 5 | 4 | 5 | 4 | 5 | 4 | 4 | 5 | 4 | 4 | 27 | 25 | 4 | 4 | 4 | 4 | 5 | 4 | 13 | 12 |
| Schüler | 951 | 939 | 107 | 113 | 119 | 110 | 116 | 118 | 135 | 108 | 93 | 131 | 109 | 96 | 679 | 676 | 85 | 99 | 87 | 78 | 100 | 86 | 272 | 263 |
| mit Mgh. ¹⁾ | 174 | 207 | 19 | 9 | 14 | 35 | 27 | 30 | 19 | 29 | 19 | 33 | 29 | 20 | 127 | 156 | 16 | 27 | 15 | 11 | 16 | 13 | 47 | 51 |
| Anteil in % | 18,3 | 22,0 | 17,8 | 8,0 | 11,8 | 31,8 | 23,3 | 25,4 | 14,1 | 26,9 | 20,4 | 25,2 | 26,6 | 20,8 | 18,7 | 23,1 | 18,8 | 27,3 | 17,2 | 14,1 | 16,0 | 15,1 | 17,3 | 19,4 |
| Heinrich-Böll-Gymnasium | | | | | | | | | | | | | | | | | | | | | | | | |
| Klassen | 27 | 24 | 3 | 3 | 3 | 3 | 3 | 3 | 2 | 2 | 2 | 2 | 3 | 2 | 16 | 15 | 4 | 3 | 4 | 3 | 3 | 3 | 11 | 9 |
| Schüler | 597 | 566 | 83 | 66 | 67 | 77 | 63 | 70 | 44 | 55 | 47 | 41 | 67 | 55 | 371 | 364 | 75 | 59 | 83 | 72 | 68 | 71 | 226 | 202 |
| mit Mgh. ¹⁾ | 159 | 178 | 14 | 39 | 25 | 17 | 18 | 28 | 8 | 16 | 16 | 9 | 15 | 18 | 96 | 127 | 22 | 12 | 23 | 21 | 18 | 18 | 63 | 51 |
| Anteil in % | 26,6 | 31,4 | 16,9 | 59,1 | 37,3 | 22,1 | 28,6 | 40,0 | 18,2 | 29,1 | 34,0 | 22,0 | 22,4 | 32,7 | 25,9 | 34,9 | 29,3 | 20,3 | 27,7 | 29,2 | 26,5 | 25,4 | 27,9 | 25,2 |
| Max-Planck-Gymnasium | | | | | | | | | | | | | | | | | | | | | | | | |
| Klassen | 30 | 30 | 3 | 4 | 4 | 3 | 3 | 4 | 3 | 3 | 3 | 3 | 3 | 3 | 19 | 20 | 4 | 4 | 3 | 3 | 4 | 3 | 11 | 10 |
| Schüler | 717 | 724 | 83 | 111 | 104 | 87 | 77 | 95 | 77 | 79 | 67 | 75 | 82 | 71 | 490 | 518 | 75 | 77 | 66 | 64 | 86 | 65 | 227 | 206 |
| mit Mgh. ¹⁾ | 251 | 281 | 42 | 47 | 38 | 46 | 29 | 37 | 21 | 32 | 17 | 24 | 34 | 20 | 181 | 206 | 31 | 33 | 17 | 26 | 22 | 16 | 70 | 75 |
| Anteil in % | 35,0 | 38,8 | 50,6 | 42,3 | 36,5 | 52,9 | 37,7 | 38,9 | 27,3 | 40,5 | 25,4 | 32,0 | 41,5 | 28,2 | 36,9 | 39,8 | 41,3 | 42,9 | 25,8 | 40,6 | 25,6 | 24,6 | 30,8 | 36,4 |
| Theodor-Heuss-Gymnasium | | | | | | | | | | | | | | | | | | | | | | | | |
| Klassen | 34 | 34 | 3 | 4 | 4 | 3 | 3 | 4 | 4 | 3 | 3 | 4 | 4 | 3 | 21 | 21 | 5 | 4 | 4 | 5 | 4 | 4 | 13 | 13 |
| Schüler | 884 | 868 | 88 | 93 | 107 | 87 | 87 | 104 | 107 | 83 | 82 | 108 | 99 | 77 | 570 | 552 | 121 | 99 | 98 | 117 | 95 | 100 | 314 | 316 |
| mit Mgh. ¹⁾ | 119 | 160 | 17 | 31 | 23 | 24 | 17 | 24 | 19 | 16 | 11 | 20 | 13 | 14 | 100 | 129 | 8 | 15 | 6 | 8 | 5 | 8 | 19 | 31 |
| Anteil in % | 13,5 | 18,4 | 19,3 | 33,3 | 21,5 | 27,6 | 19,5 | 23,1 | 17,8 | 19,3 | 13,4 | 18,5 | 13,1 | 18,2 | 17,5 | 23,4 | 6,6 | 15,2 | 6,1 | 6,8 | 5,3 | 8,0 | 6,1 | 9,8 |
| Wilhelm-von-Humboldt-Gymnasium | | | | | | | | | | | | | | | | | | | | | | | | |
| Klassen | 31 | 30 | 3 | 3 | 3 | 3 | 3 | 3 | 3 | 3 | 3 | 3 | 3 | 3 | 18 | 18 | 4 | 4 | 4 | 4 | 5 | 4 | 13 | 12 |
| Schüler | 732 | 730 | 65 | 83 | 75 | 77 | 75 | 74 | 79 | 80 | 80 | 83 | 80 | 83 | 454 | 480 | 87 | 87 | 84 | 85 | 107 | 78 | 278 | 250 |
| mit Mgh. ¹⁾ | 48 | 52 | 2 | 3 | 6 | 6 | 3 | 5 | 0 | 3 | 1 | 2 | 4 | 5 | 16 | 24 | 15 | 7 | 9 | 15 | 8 | 6 | 32 | 28 |
| Anteil in % | 6,6 | 7,1 | 3,1 | 3,6 | 8,0 | 7,8 | 4,0 | 6,8 | 0,0 | 3,8 | 1,3 | 2,4 | 5,0 | 6,0 | 3,5 | 5,0 | 17,2 | 8,0 | 10,7 | 17,6 | 7,5 | 7,7 | 11,5 | 11,2 |
| Klassen und Schüler insgesamt | | | | | | | | | | | | | | | | | | | | | | | | |
| Klassen | 214 | 207 | 21 | 23 | 24 | 21 | 24 | 24 | 23 | 22 | 20 | 22 | 23 | 21 | 135 | 133 | 27 | 25 | 25 | 25 | 27 | 24 | 79 | 74 |
| Schüler | 5.151 | 5.100 | 572 | 609 | 616 | 585 | 577 | 610 | 589 | 559 | 493 | 577 | 583 | 523 | 3.430 | 3.463 | 584 | 562 | 551 | 549 | 586 | 526 | 1.721 | 1.637 |
| mit Mgh. ¹⁾ | 1.094 | 1.185 | 128 | 149 | 137 | 164 | 140 | 150 | 113 | 132 | 113 | 122 | 150 | 132 | 781 | 849 | 121 | 142 | 96 | 110 | 96 | 84 | 313 | 336 |
| Anteil in % | 21,2 | 23,2 | 22,4 | 24,5 | 22,2 | 28,0 | 24,3 | 24,6 | 19,2 | 23,6 | 22,9 | 21,1 | 25,7 | 25,2 | 22,8 | 24,5 | 20,7 | 25,3 | 17,4 | 20,0 | 16,4 | 16,0 | 18,2 | 20,5 |

1) Mgh. = Migrationshintergrund: Kinder mit ausschließlich nicht deutscher Staatsangehörigkeit oder nicht deutscher Familiensprache oder aus dem Ausland zugezogen

Übersicht 39: Durchlaufquoten in Realschulen plus im dreijährigen
Durchschnitt der Schuljahre 2013/14 bis 2016/17

| Realschule plus | aus 100 Schülern in der 5. Klassenstufe werden in den Klassenstufen ... | | | | |
|--|--|------------|------------|------------|------------------|
| | 6 | 7 | 8 | 9 | 10 ¹⁾ |
| Adolf-Diesterweg-Realschule plus | 134 | 139 | 143 | 131 | 56 |
| Anne-Frank-Realschule plus | 102 | 121 | 133 | 153 | 126 |
| GRS plus Lu-Friesenheim | 107 | 119 | 125 | 128 | 71 |
| Karolina-Burger-Realschule plus | 117 | 104 | 110 | 103 | 57 |
| Kooperative Schulform insgesamt | 112 | 117 | 125 | 127 | 79 |
| Ernst-Reuter-Realschule plus | 112 | 111 | 109 | 110 | 39 |
| Realschule plus am Ebertpark | 123 | 128 | 151 | 135 | 27 |
| Integrative Schulform insgesamt | 118 | 120 | 132 | 123 | 32 |
| insgesamt | 114 | 118 | 127 | 126 | 66 |

1) 2-jähriger Durchschnitt

Übersicht 40: Durchlaufquoten in Integrierten Gesamtschulen im dreijährigen
Durchschnitt der Schuljahre 2013/14 bis 2016/17

| Integrierte Gesamtschule | aus 100 Schülern in der 5. Klassenstufe werden in den Klassenstufen ... | | | | | | | |
|----------------------------|--|-----------|------------|------------|-----------|----|----|----|
| | 6 | 7 | 8 | 9 | 10 | 11 | 12 | 13 |
| IGS Ernst Bloch | 99 | 98 | 99 | 97 | 74 | 45 | 36 | 33 |
| IGS Gartenstadt | 101 | 99 | 100 | 100 | 78 | 56 | 47 | 42 |
| IGS Edigheim ¹⁾ | 99 | 101 | 103 | 103 | 90 | | | |
| insgesamt | 100 | 99 | 100 | 100 | 79 | | | |

1) existiert ab Schuljahr 2010/11, daher 10. Schuljahr 2-jähriger Durchschnitt

Übersicht 41: Durchlaufquoten in Gymnasien im dreijährigen
Durchschnitt der Schuljahre 2013/14 bis 2016/17

| Gymnasium | aus 100 Schülern in der 5. Klassenstufe werden in den Klassenstufen ... | | | | | | | |
|--------------------------------|--|-----------|-----------|-----------|-----------|-----------|-----------|-----------|
| | 6 | 7 | 8 | 9 | 10 | 11 | 12 | 13 |
| Carl-Bosch-Gymnasium | 101 | 101 | 100 | 89 | 103 | 100 | 93 | 88 |
| Geschwister-Scholl-Gymnasium | 99 | 97 | 94 | 88 | 88 | 82 | 76 | 73 |
| Heinrich-Böll-Gymnasium | 98 | 90 | 76 | 72 | 73 | 77 | 71 | 63 |
| Max-Planck-Gymnasium | 99 | 93 | 88 | 82 | 87 | 83 | 73 | 70 |
| Theodor-Heuss-Gymnasium | 99 | 95 | 94 | 90 | 89 | 90 | 87 | 85 |
| Wilhelm-von-Humboldt-Gymnasium | 108 | 107 | 108 | 107 | 108 | 120 | 112 | 104 |
| insgesamt | 100 | 97 | 94 | 88 | 92 | 92 | 85 | 81 |

Übersicht 42: Schüler mit Migrationshintergrund¹⁾ in allgemeinbildenden Schulen

| Schuljahr | Grundschule | | | Hauptschule | | | Förderschule ²⁾ | | | Realschule plus | | | Gymnasium | | | IGS | | |
|-----------|-------------|--------------------------------|------|-------------|--------------------------------|------|----------------------------|--------------------------------|------|-----------------|--------------------------------|------|-----------|--------------------------------|------|-----------|--------------------------------|------|
| | insgesamt | Schüler mit Mgh. ¹⁾ | | insgesamt | Schüler mit Mgh. ¹⁾ | | insgesamt | Schüler mit Mgh. ¹⁾ | | insgesamt | Schüler mit Mgh. ¹⁾ | | insgesamt | Schüler mit Mgh. ¹⁾ | | insgesamt | Schüler mit Mgh. ¹⁾ | |
| | | Anz. | % | | Anz. | % | | Anz. | % | | Anz. | % | | Anz. | % | | Anz. | % |
| 2010/11 | 5.973 | 3.019 | 50,5 | 363 | 276 | 76,0 | 598 | 260 | 43,5 | 3.724 | 1.817 | 48,8 | 5.476 | 965 | 17,6 | 2.209 | 449 | 20,3 |
| 2011/12 | 5.949 | 3.222 | 54,2 | - | - | - | 609 | 258 | 42,4 | 3.905 | 2.123 | 54,4 | 5.407 | 987 | 18,3 | 2.322 | 477 | 20,5 |
| 2012/13 | 5.830 | 3.282 | 56,3 | - | - | - | 593 | 264 | 44,5 | 3.666 | 2.027 | 55,3 | 5.364 | 1.000 | 18,6 | 2.279 | 561 | 23,5 |
| 2013/14 | 5.884 | 3.432 | 58,3 | - | - | - | 614 | 243 | 39,6 | 3.496 | 1.980 | 56,6 | 5.329 | 1.068 | 20,0 | 2.520 | 600 | 23,8 |
| 2014/15 | 6.067 | 3.677 | 60,6 | - | - | - | 627 | 251 | 40,0 | 3.279 | 1.883 | 57,4 | 5.259 | 1.092 | 20,8 | 2.607 | 644 | 24,7 |
| 2015/16 | 6.238 | 3.930 | 63,0 | - | - | - | 635 | 288 | 45,4 | 3.163 | 1.972 | 62,3 | 5.151 | 1.094 | 21,2 | 2.656 | 810 | 30,5 |
| 2016/17 | 6.326 | 4.082 | 64,5 | - | - | - | 609 | 292 | 47,9 | 3.153 | 1.948 | 61,8 | 5.100 | 1.185 | 23,2 | 2.727 | 867 | 31,8 |

1) Schüler/-innen mit ausschließlich nicht deutscher Staatsangehörigkeit oder nicht deutscher Familiensprache oder aus dem Ausland zugezogen

2) nur Schule mit dem Förderschwerpunkt Lernen

Übersicht 43: Schüler der 7. Klassenstufe nach Migrationshintergrund¹⁾ und Schulart im Schuljahr 2016/17

| Schulart | Schüler insgesamt | | Schüler | | | |
|-----------------------|-------------------|--------------|----------------------------|--------------|---------------------------|--------------|
| | | | ohne Migrationshintergrund | | mit Migrationshintergrund | |
| | Anzahl | % | Anzahl | % | Anzahl | % |
| Förderschule L | 89 | 5,4 | 39 | 4,2 | 50 | 7,0 |
| Realschule plus insg. | 568 | 34,4 | 202 | 21,5 | 366 | 51,2 |
| davon: kooperativ | 395 | 23,9 | 128 | 13,6 | 267 | 37,3 |
| integrativ | 173 | 10,5 | 74 | 7,9 | 99 | 13,8 |
| Gymnasium | 610 | 36,9 | 460 | 49,0 | 150 | 21,0 |
| IGS | 386 | 23,4 | 237 | 25,3 | 149 | 20,8 |
| insgesamt | 1.653 | 100,0 | 938 | 100,0 | 715 | 100,0 |

1) Schüler/-innen mit ausschließlich nicht deutscher Staatsangehörigkeit oder nicht deutscher Familiensprache oder aus dem Ausland zugezogen

Übersicht 44: Schulabgänger der allgemeinbildenden Schulen 2015/16 nach Schulabschluss und Schulart

| Schulart | Schulabgänger | | | | | | | | | | | | |
|------------------|---------------|------------------------------------|-------------|--------------------------------|------------|-----------------------------------|-------------|--|-------------|---|------------|--------------------------------|-------------|
| | insgesamt | ohne Qualifikation der Berufsreife | | | | mit Qualifikation der Berufsreife | | mit Qualifiziertem Sekundarabschluss I | | mit Fachhochschulreife (schulischer Teil) | | mit Allgemeiner Hochschulreife | |
| | | insgesamt | | dar. mit Förder-schulabschluss | | Anzahl | % | Anzahl | % | Anzahl | % | Anzahl | % |
| | | Anzahl | % | Anzahl | % | | | | | | | | |
| RS plus insg. | 640 | 73 | 11,4 | | | 252 | 39,4 | 315 | 49,2 | | | | |
| davon: koop. | 467 | 33 | 7,1 | | | 158 | 33,8 | 276 | 59,1 | | | | |
| integr. | 173 | 40 | 23,1 | | | 94 | 54,3 | 39 | 22,5 | | | | |
| Gymnasium | 602 | | | | | | | 15 | 2,5 | 40 | 6,6 | 547 | 90,9 |
| IGS | 408 | 34 | 8,3 | 9 | 2,2 | 90 | 22,1 | 169 | 41,4 | 16 | 3,9 | 99 | 24,3 |
| Förderschule | 145 | 96 | 66,2 | 87 | 60,0 | 49 | 33,8 | | | | | | |
| insgesamt | 1.795 | 203 | 11,3 | 96 | 5,3 | 391 | 21,8 | 499 | 27,8 | 56 | 3,1 | 646 | 36,0 |

Übersicht 45: Schulabgänger der allgemeinbildenden Schulen nach Schulabschluss und Migrationshintergrund¹⁾

| Jahr ²⁾ | Schulabgänger | | | | | | | | | | | | |
|---|---------------|------------------------------------|------|--------|------|-----------------------------------|------|--|------|---|------|--------------------------------|------|
| | insgesamt | ohne Qualifikation der Berufsreife | | | | mit Qualifikation der Berufsreife | | mit Qualifiziertem Sekundarabschluss I | | mit Fachhochschulreife (schulischer Teil) | | mit Allgemeiner Hochschulreife | |
| | | Anzahl | % | Anzahl | % | Anzahl | % | Anzahl | % | Anzahl | % | Anzahl | % |
| insgesamt | | | | | | | | | | | | | |
| 2009/10 | 1.829 | 155 | 8,5 | 81 | 4,4 | 483 | 26,4 | 575 | 31,4 | 25 | 1,4 | 591 | 32,3 |
| 2010/11 | 1.720 | 171 | 9,9 | 95 | 5,5 | 432 | 25,1 | 465 | 27,0 | 34 | 2,0 | 618 | 35,9 |
| 2011/12 | 1.879 | 168 | 8,9 | 107 | 5,7 | 523 | 27,8 | 533 | 28,4 | 34 | 1,8 | 621 | 33,0 |
| 2012/13 | 1.774 | 160 | 9,0 | 72 | 4,1 | 418 | 23,6 | 513 | 28,9 | 47 | 2,6 | 636 | 35,9 |
| 2013/14 | 1.811 | 200 | 11,0 | 92 | 5,1 | 441 | 24,4 | 547 | 30,2 | 37 | 2,0 | 586 | 32,4 |
| 2014/15 | 1.815 | 199 | 11,0 | 89 | 4,9 | 358 | 19,7 | 575 | 31,7 | 58 | 3,2 | 625 | 34,4 |
| 2015/16 | 1.795 | 203 | 11,3 | 96 | 5,3 | 391 | 21,8 | 499 | 27,8 | 56 | 3,1 | 646 | 36,0 |
| ohne Migrationshintergrund | | | | | | | | | | | | | |
| 2009/10 | 1.241 | 91 | 7,3 | 51 | 4,1 | 238 | 19,2 | 394 | 31,7 | 20 | 1,6 | 498 | 40,1 |
| 2010/11 | 1.151 | 99 | 8,6 | 57 | 5,0 | 207 | 18,0 | 293 | 25,5 | 24 | 2,1 | 528 | 45,9 |
| 2011/12 | 1.238 | 105 | 8,5 | 69 | 5,6 | 246 | 19,9 | 334 | 27,0 | 24 | 1,9 | 529 | 42,7 |
| 2012/13 | 1.198 | 85 | 7,1 | 35 | 2,9 | 207 | 17,3 | 327 | 27,3 | 35 | 2,9 | 544 | 45,4 |
| 2013/14 | 1.140 | 104 | 9,1 | 58 | 5,1 | 213 | 18,7 | 310 | 27,2 | 31 | 2,7 | 482 | 42,3 |
| 2014/15 | 1.158 | 95 | 8,2 | 55 | 4,7 | 173 | 14,9 | 330 | 28,5 | 44 | 3,8 | 516 | 44,6 |
| 2015/16 | 1.120 | 115 | 10,3 | 67 | 6,0 | 172 | 15,4 | 260 | 23,2 | 32 | 2,9 | 541 | 48,3 |
| mit Migrationshintergrund | | | | | | | | | | | | | |
| 2009/10 | 588 | 64 | 10,9 | 30 | 5,1 | 245 | 41,7 | 181 | 30,8 | 5 | 0,9 | 93 | 15,8 |
| 2010/11 | 569 | 72 | 12,7 | 38 | 6,7 | 225 | 39,5 | 172 | 30,2 | 10 | 1,8 | 90 | 15,8 |
| 2011/12 | 641 | 63 | 9,8 | 38 | 5,9 | 277 | 43,2 | 199 | 31,0 | 10 | 1,6 | 92 | 14,4 |
| 2012/13 | 576 | 75 | 13,0 | 37 | 6,4 | 211 | 36,6 | 186 | 32,3 | 12 | 2,1 | 92 | 16,0 |
| 2013/14 | 671 | 96 | 14,3 | 34 | 5,1 | 228 | 34,0 | 237 | 35,3 | 6 | 0,9 | 104 | 15,5 |
| 2014/15 | 657 | 104 | 15,8 | 34 | 5,2 | 185 | 28,2 | 245 | 37,3 | 14 | 2,1 | 109 | 16,6 |
| 2015/16 | 675 | 88 | 13,0 | 29 | 4,3 | 219 | 32,4 | 239 | 35,4 | 24 | 3,6 | 105 | 15,6 |
| Anteil der Schüler mit Migrationshintergrund an den jeweiligen Abgängern | | | | | | | | | | | | | |
| 2009/10 | 32,1 | . | 41,3 | . | 37,0 | . | 50,7 | . | 31,5 | . | 20,0 | . | 15,7 |
| 2010/11 | 33,1 | . | 42,1 | . | 40,0 | . | 52,1 | . | 37,0 | . | 29,4 | . | 14,6 |
| 2011/12 | 34,1 | . | 37,5 | . | 35,5 | . | 53,0 | . | 37,3 | . | 29,4 | . | 14,8 |
| 2012/13 | 32,5 | . | 46,9 | . | 51,4 | . | 50,5 | . | 36,3 | . | 25,5 | . | 14,5 |
| 2013/14 | 37,1 | . | 48,0 | . | 37,0 | . | 51,7 | . | 43,3 | . | 16,2 | . | 17,7 |
| 2014/15 | 36,2 | . | 52,3 | . | 38,2 | . | 51,7 | . | 42,6 | . | 24,1 | . | 17,4 |
| 2015/16 | 37,6 | . | 43,4 | . | 30,2 | . | 56,0 | . | 47,9 | . | 42,9 | . | 16,3 |

1) Schüler/-innen mit ausschließlich nicht deutscher Staatsangehörigkeit oder nicht deutscher Familiensprache oder aus dem Ausland zugezogen

2) jeweils zum Schuljahresende

Übersicht 46: Schulabgänger der allgemeinbildenden Schulen
nach Schulabschluss und Geschlecht

| Jahr ¹⁾ | Schulabgänger | | | | | | | | | | | | |
|---|---------------|------------------------------------|------|--------|------|-----------------------------------|------|--|------|---|------|--------------------------------|------|
| | insgesamt | ohne Qualifikation der Berufsreife | | | | mit Qualifikation der Berufsreife | | mit Qualifiziertem Sekundarabschluss I | | mit Fachhochschulreife (schulischer Teil) | | mit Allgemeiner Hochschulreife | |
| | | Anzahl | % | Anzahl | % | Anzahl | % | Anzahl | % | Anzahl | % | Anzahl | % |
| insgesamt | | | | | | | | | | | | | |
| 2009/10 | 1.829 | 155 | 8,5 | 81 | 4,4 | 483 | 26,4 | 575 | 31,4 | 25 | 1,4 | 591 | 32,3 |
| 2010/11 | 1.720 | 171 | 9,9 | 95 | 5,5 | 432 | 25,1 | 465 | 27,0 | 34 | 2,0 | 618 | 35,9 |
| 2011/12 | 1.879 | 168 | 8,7 | 107 | 5,7 | 523 | 27,8 | 533 | 28,4 | 34 | 1,8 | 621 | 33,0 |
| 2012/13 | 1.774 | 160 | 9,0 | 72 | 4,1 | 418 | 23,6 | 513 | 28,9 | 47 | 2,6 | 636 | 35,9 |
| 2013/14 | 1.811 | 200 | 11,0 | 92 | 5,1 | 441 | 24,4 | 547 | 30,2 | 37 | 2,0 | 586 | 32,4 |
| 2014/15 | 1.815 | 199 | 11,0 | 89 | 4,9 | 358 | 19,7 | 575 | 31,7 | 58 | 3,2 | 625 | 34,4 |
| 2015/16 | 1.795 | 203 | 11,3 | 96 | 5,3 | 391 | 21,8 | 499 | 27,8 | 56 | 3,1 | 646 | 36,0 |
| männlich | | | | | | | | | | | | | |
| 2009/10 | 898 | 90 | 10,0 | 47 | 5,2 | 264 | 29,4 | 292 | 32,5 | 8 | 0,9 | 244 | 27,2 |
| 2010/11 | 822 | 99 | 12,0 | 56 | 6,8 | 217 | 26,4 | 225 | 27,4 | 15 | 1,8 | 266 | 32,4 |
| 2011/12 | 960 | 83 | 8,6 | 56 | 5,8 | 311 | 32,4 | 263 | 27,4 | 16 | 1,7 | 287 | 29,9 |
| 2012/13 | 916 | 96 | 10,5 | 44 | 4,8 | 225 | 24,6 | 291 | 31,8 | 25 | 2,7 | 279 | 30,5 |
| 2013/14 | 903 | 99 | 11,0 | 42 | 4,7 | 251 | 27,8 | 269 | 29,8 | 16 | 1,8 | 268 | 29,7 |
| 2014/15 | 885 | 106 | 12,0 | 50 | 5,6 | 186 | 21,0 | 268 | 30,3 | 28 | 3,2 | 297 | 33,6 |
| 2015/16 | 859 | 107 | 12,5 | 48 | 5,6 | 206 | 24,0 | 250 | 29,1 | 22 | 2,6 | 274 | 31,9 |
| weiblich | | | | | | | | | | | | | |
| 2009/10 | 931 | 65 | 7,0 | 34 | 3,7 | 219 | 23,5 | 283 | 30,4 | 17 | 1,8 | 347 | 37,3 |
| 2010/11 | 898 | 72 | 8,0 | 39 | 4,3 | 215 | 23,9 | 240 | 26,7 | 19 | 2,1 | 352 | 39,2 |
| 2011/12 | 919 | 85 | 9,2 | 51 | 5,5 | 212 | 23,1 | 270 | 29,4 | 18 | 2,0 | 334 | 36,3 |
| 2012/13 | 858 | 64 | 7,5 | 28 | 3,3 | 193 | 22,5 | 222 | 25,9 | 22 | 2,6 | 357 | 41,6 |
| 2013/14 | 908 | 101 | 11,1 | 50 | 5,5 | 190 | 20,9 | 278 | 30,6 | 21 | 2,3 | 318 | 35,0 |
| 2014/15 | 930 | 93 | 10,0 | 39 | 4,2 | 172 | 18,5 | 307 | 33,0 | 30 | 3,2 | 328 | 35,3 |
| 2015/16 | 936 | 96 | 10,3 | 48 | 5,1 | 185 | 19,8 | 249 | 26,6 | 34 | 3,6 | 372 | 39,7 |
| Anteil der Abgängerinnen an den jeweiligen Abgängern | | | | | | | | | | | | | |
| 2009/10 | 50,9 | . | 41,9 | . | 42,0 | . | 45,3 | . | 49,2 | . | 68,0 | . | 58,7 |
| 2010/11 | 52,2 | . | 42,1 | . | 41,1 | . | 49,8 | . | 51,6 | . | 55,9 | . | 57,0 |
| 2011/12 | 48,9 | . | 50,6 | . | 47,7 | . | 40,5 | . | 50,7 | . | 52,9 | . | 53,8 |
| 2012/13 | 48,4 | . | 40,0 | . | 38,9 | . | 46,2 | . | 43,3 | . | 46,8 | . | 56,1 |
| 2013/14 | 50,1 | . | 50,5 | . | 54,3 | . | 43,1 | . | 50,8 | . | 56,8 | . | 54,3 |
| 2014/15 | 51,2 | . | 46,7 | . | 43,8 | . | 48,0 | . | 53,4 | . | 51,7 | . | 52,5 |
| 2015/16 | 52,1 | . | 47,3 | . | 50,0 | . | 47,3 | . | 49,9 | . | 60,7 | . | 57,6 |

1) jeweils zum Schuljahresende

Übersicht 47: Schulabgänger der allgemeinbildenden Schulen nach Schulabschluss in Rheinland-Pfalz

| Jahr ¹⁾ | Schulabgänger | | | | | | | | | | | | |
|--------------------|---------------|------------------------------------|-----|--------|-----|-----------------------------------|------|--|------|---|-----|--------------------------------|------|
| | insgesamt | ohne Qualifikation der Berufsreife | | | | mit Qualifikation der Berufsreife | | mit Qualifiziertem Sekundarabschluss I | | mit Fachhochschulreife (schulischer Teil) ²⁾ | | mit Allgemeiner Hochschulreife | |
| | | Anzahl | % | Anzahl | % | Anzahl | % | Anzahl | % | Anzahl | % | Anzahl | % |
| 2009/10 | 44.369 | 2.565 | 5,8 | 1.292 | 2,9 | 9.163 | 20,7 | 18.246 | 41,1 | 713 | 1,6 | 13.682 | 30,8 |
| 2010/11 | 43.878 | 2.469 | 5,6 | 1.281 | 2,9 | 8.820 | 20,1 | 18.042 | 41,1 | 785 | 1,8 | 13.762 | 31,4 |
| 2011/12 | 43.899 | 2.353 | 5,4 | 1.217 | 2,8 | 8.442 | 19,2 | 18.252 | 41,6 | 911 | 2,1 | 13.941 | 31,8 |
| 2012/13 | 44.272 | 2.346 | 5,3 | 1.263 | 2,9 | 8.284 | 18,7 | 18.481 | 41,7 | 775 | 1,8 | 14.386 | 32,5 |
| 2013/14 | 43.020 | 2.357 | 5,5 | 1.241 | 2,9 | 8.001 | 18,6 | 18.230 | 42,4 | 808 | 1,9 | 13.624 | 31,7 |
| 2014/15 | 42.505 | 2.606 | 6,1 | 1.529 | 3,6 | 7.733 | 18,2 | 17.003 | 40,0 | 962 | 2,3 | 14.201 | 33,4 |
| 2015/16 | 43.961 | 2.525 | 5,7 | 1.308 | 3,0 | 7.648 | 17,4 | 15.690 | 35,7 | 1.096 | 2,5 | 15.694 | 35,7 |

1) jeweils zum Schuljahresende

2) bis 2000 beim Qual. Sekundarabschluss I mitgezählt

Quelle: Statistisches Landesamt Rheinland-Pfalz

Übersicht 48: Schulabgänger der allgemeinbildenden Schulen nach Schulabschluss im Bundesgebiet

| Jahr | Schulabgänger | | | | | | | | | | |
|---------|---------------|--------------------------|-----|-------------------------|------|---------------------------------------|------|--------------------------------------|-----|--------------------------------|------|
| | insgesamt | ohne Hauptschulabschluss | | mit Hauptschulabschluss | | mit Mittlerem Abschluss ¹⁾ | | mit Fachhochschulreife ¹⁾ | | mit Allgemeiner Hochschulreife | |
| | | Anzahl | % | Anzahl | % | Anzahl | % | Anzahl | % | Anzahl | % |
| 2009/10 | 865.316 | 53.058 | 6,1 | 179.753 | 20,8 | 350.856 | 40,5 | 13.455 | 1,6 | 268.194 | 31,0 |
| 2010/11 | 882.913 | 49.560 | 5,6 | 168.660 | 19,1 | 339.758 | 38,5 | 13.769 | 1,6 | 311.166 | 35,2 |
| 2011/12 | 868.790 | 47.648 | 5,5 | 157.498 | 18,1 | 344.527 | 39,7 | 13.945 | 1,6 | 305.172 | 35,1 |
| 2012/13 | 895.334 | 46.295 | 5,2 | 151.314 | 16,9 | 377.364 | 42,1 | 1.068 | 0,1 | 319.293 | 35,7 |
| 2013/14 | 850.721 | 46.950 | 5,5 | 146.649 | 17,2 | 375.791 | 44,2 | 841 | 0,1 | 280.490 | 33,0 |
| 2014/15 | 846.312 | 47.435 | 5,6 | 139.948 | 16,6 | 370.094 | 43,7 | 973 | 0,1 | 287.862 | 34,0 |

1) Nachweis des schulischen Teils der Fachhochschulreife bis 2011/12 unter Fachhochschulreife ab 2012/13 unter Mittlerem Abschluss

Quelle: Statistisches Bundesamt

Übersicht 49: Wohnorte der Schüler der allgemeinbildenden Schulen
in Ludwigshafen im Schuljahr 2016/2017

| Wohnort | Schüler insg. | | Grundschulen ¹⁾ | | Förderschulen | | Realschulen plus | | Gymnasien | | IGS | |
|------------------------------|---------------|-------------|----------------------------|-------------|---------------|-------------|------------------|-------------|--------------|-------------|--------------|-------------|
| | Anz. | % | Anz. | % | Anz. | % | Anz. | % | Anz. | % | Anz. | % |
| Mitte | 1.302 | 7,1 | 516 | 8,2 | 48 | 5,3 | 347 | 11,0 | 291 | 5,7 | 100 | 3,7 |
| Süd | 1.815 | 9,9 | 789 | 12,5 | 69 | 7,6 | 326 | 10,3 | 458 | 9,0 | 173 | 6,3 |
| Nord/Hemshof | 2.044 | 11,2 | 877 | 13,9 | 156 | 17,3 | 630 | 20,0 | 229 | 4,5 | 152 | 5,6 |
| West | 581 | 3,2 | 270 | 4,3 | 50 | 5,5 | 153 | 4,9 | 66 | 1,3 | 42 | 1,5 |
| Friesenheim | 1.676 | 9,2 | 566 | 8,9 | 59 | 6,5 | 365 | 11,6 | 487 | 9,5 | 199 | 7,3 |
| Mundenheim | 1.354 | 7,4 | 462 | 7,3 | 83 | 9,2 | 372 | 11,8 | 305 | 6,0 | 132 | 4,8 |
| Gartenstadt | 1.538 | 8,4 | 539 | 8,5 | 76 | 8,4 | 310 | 9,8 | 335 | 6,6 | 278 | 10,2 |
| Oppau | 783 | 4,3 | 280 | 4,4 | 34 | 3,8 | 79 | 2,5 | 215 | 4,2 | 175 | 6,4 |
| Edigheim | 656 | 3,6 | 222 | 3,5 | 16 | 1,8 | 39 | 1,2 | 218 | 4,3 | 161 | 5,9 |
| Pfingstweide | 533 | 2,9 | 208 | 3,3 | 38 | 4,2 | 60 | 1,9 | 103 | 2,0 | 124 | 4,5 |
| Oggersheim | 2.425 | 13,3 | 885 | 14,0 | 123 | 13,6 | 290 | 9,2 | 571 | 11,2 | 556 | 20,4 |
| Ruchheim | 380 | 2,1 | 151 | 2,4 | 23 | 2,5 | 10 | 0,3 | 91 | 1,8 | 105 | 3,9 |
| Maudach | 579 | 3,2 | 194 | 3,1 | 11 | 1,2 | 62 | 2,0 | 199 | 3,9 | 113 | 4,1 |
| Rheingönheim | 890 | 4,9 | 347 | 5,5 | 17 | 1,9 | 78 | 2,5 | 332 | 6,5 | 116 | 4,3 |
| Kfr. St. Ludwigshafen | 16.556 | 90,5 | 6.306 | 99,7 | 803 | 80,8 | 3.121 | 99,0 | 3.900 | 76,5 | 2.426 | 89,0 |
| Kfr. St. Frankenthal | 144 | 0,8 | 0 | 0,0 | 20 | 2,0 | 0 | 0,0 | 39 | 0,8 | 85 | 3,1 |
| Kfr. St. Neustadt/W. | 5 | 0,0 | 0 | 0,0 | 2 | 0,2 | 2 | 0,1 | 1 | 0,0 | 0 | 0,0 |
| Kfr. St. Speyer | 16 | 0,1 | 2 | 0,0 | 11 | 1,1 | 0 | 0,0 | 3 | 0,1 | 0 | 0,0 |
| Kfr. St. Worms | 39 | 0,2 | 0 | 0,0 | 30 | 3,0 | 0 | 0,0 | 5 | 0,1 | 4 | 0,1 |
| Rhein-Pfalz-Kreis | 1.379 | 7,5 | 13 | 0,2 | 95 | 9,6 | 27 | 0,9 | 1.083 | 21,2 | 161 | 5,9 |
| davon | | | | | | | | | | | | |
| Bobenheim-Roxheim | 26 | 0,1 | 0 | 0,0 | 7 | 0,7 | 0 | 0,0 | 7 | 0,1 | 12 | 0,4 |
| Böhl-Iggelheim | 8 | 0,0 | 1 | 0,0 | 2 | 0,2 | 0 | 0,0 | 3 | 0,1 | 2 | 0,1 |
| Limburgerhof | 298 | 1,6 | 4 | 0,1 | 8 | 0,8 | 1 | 0,0 | 276 | 5,4 | 9 | 0,3 |
| Mutterstadt | 274 | 1,5 | 3 | 0,0 | 18 | 1,8 | 11 | 0,3 | 218 | 4,3 | 24 | 0,9 |
| Schifferstadt | 24 | 0,1 | 0 | 0,0 | 5 | 0,5 | 1 | 0,0 | 11 | 0,2 | 7 | 0,3 |
| VG Dannst.-Sch'heim | 109 | 0,6 | 0 | 0,0 | 9 | 0,9 | 0 | 0,0 | 85 | 1,7 | 15 | 0,6 |
| Dannst.-Schauernh. | 76 | 0,4 | 0 | 0,0 | 2 | 0,2 | 0 | 0,0 | 67 | 1,3 | 7 | 0,3 |
| Hochdorf-Assenheim | 20 | 0,1 | 0 | 0,0 | 4 | 0,4 | 0 | 0,0 | 14 | 0,3 | 2 | 0,1 |
| Rödersheim-Gronau | 13 | 0,1 | 0 | 0,0 | 3 | 0,3 | 0 | 0,0 | 4 | 0,1 | 6 | 0,2 |
| VG Lambsheim-Heßh. | 35 | 0,2 | 0 | 0,0 | 5 | 0,5 | 0 | 0,0 | 7 | 0,1 | 23 | 0,8 |
| Beindersheim | 6 | 0,0 | 0 | 0,0 | 1 | 0,1 | 0 | 0,0 | 0 | 0,0 | 5 | 0,2 |
| Großniedesheim | 3 | 0,0 | 0 | 0,0 | 1 | 0,1 | 0 | 0,0 | 0 | 0,0 | 2 | 0,1 |
| Heßheim | 4 | 0,0 | 0 | 0,0 | 0 | 0,0 | 0 | 0,0 | 3 | 0,1 | 1 | 0,0 |
| Heuchelheim | 2 | 0,0 | 0 | 0,0 | 0 | 0,0 | 0 | 0,0 | 1 | 0,0 | 1 | 0,0 |
| Lambsheim | 20 | 0,1 | 0 | 0,0 | 3 | 0,3 | 0 | 0,0 | 3 | 0,1 | 14 | 0,5 |
| VG Maxdorf | 172 | 0,9 | 0 | 0,0 | 27 | 2,7 | 2 | 0,1 | 94 | 1,8 | 49 | 1,8 |
| Birkenheide | 39 | 0,2 | 0 | 0,0 | 7 | 0,7 | 0 | 0,0 | 26 | 0,5 | 6 | 0,2 |
| Fußgönheim | 37 | 0,2 | 0 | 0,0 | 2 | 0,2 | 0 | 0,0 | 19 | 0,4 | 16 | 0,6 |
| Maxdorf | 96 | 0,5 | 0 | 0,0 | 18 | 1,8 | 2 | 0,1 | 49 | 1,0 | 27 | 1,0 |
| VG Römerb.-Dudenh. | 2 | 0,0 | 0 | 0,0 | 1 | 0,1 | 1 | 0,0 | 0 | 0,0 | 0 | 0,0 |
| Dudenhofen | 1 | 0,0 | 0 | 0,0 | 0 | 0,0 | 1 | 0,0 | 0 | 0,0 | 0 | 0,0 |
| Römerberg | 1 | 0,0 | 0 | 0,0 | 1 | 0,1 | 0 | 0,0 | 0 | 0,0 | 0 | 0,0 |
| VG Rheinauen | 431 | 2,4 | 5 | 0,1 | 13 | 1,3 | 11 | 0,3 | 382 | 7,5 | 20 | 0,7 |
| Altrip | 262 | 1,4 | 3 | 0,0 | 6 | 0,6 | 9 | 0,3 | 239 | 4,7 | 5 | 0,2 |
| Neuhofen | 152 | 0,8 | 2 | 0,0 | 5 | 0,5 | 2 | 0,1 | 129 | 2,5 | 14 | 0,5 |
| Otterstadt | 4 | 0,0 | 0 | 0,0 | 2 | 0,2 | 0 | 0,0 | 2 | 0,0 | 0 | 0,0 |
| Waldsee | 13 | 0,1 | 0 | 0,0 | 0 | 0,0 | 0 | 0,0 | 12 | 0,2 | 1 | 0,0 |

noch Übersicht 49:

| Wohnort | Schüler insg. | | Grundschulen ¹⁾ | | Förderschulen | | Realschulen plus | | Gymnasien | | IGS | |
|-----------------------|---------------|--------------|----------------------------|--------------|---------------|--------------|------------------|--------------|--------------|--------------|--------------|--------------|
| | Anz. | % | Anz. | % | Anz. | % | Anz. | % | Anz. | % | Anz. | % |
| LK Bad Dürkheim | 120 | 0,7 | 1 | 0,0 | 26 | 2,6 | 0 | 0,0 | 50 | 1,0 | 43 | 1,6 |
| davon | | | | | | | | | | | | |
| Bad Dürkheim | 27 | 0,1 | 0 | 0,0 | 4 | 0,4 | 0 | 0,0 | 4 | 0,1 | 19 | 0,7 |
| Grünstadt | 3 | 0,0 | 0 | 0,0 | 2 | 0,2 | 0 | 0,0 | 1 | 0,0 | 0 | 0,0 |
| Haßloch | 6 | 0,0 | 0 | 0,0 | 6 | 0,6 | 0 | 0,0 | 0 | 0,0 | 0 | 0,0 |
| VG Deidesheim | 4 | 0,0 | 0 | 0,0 | 2 | 0,2 | 0 | 0,0 | 1 | 0,0 | 1 | 0,0 |
| VG Freinsheim | 10 | 0,1 | 0 | 0,0 | 1 | 0,1 | 0 | 0,0 | 4 | 0,1 | 5 | 0,2 |
| VG Grünstadt-Land | 10 | 0,1 | 0 | 0,0 | 7 | 0,7 | 0 | 0,0 | 1 | 0,0 | 2 | 0,1 |
| VG Hettenleidelheim | 2 | 0,0 | 1 | 0,0 | 0 | 0,0 | 0 | 0,0 | 1 | 0,0 | 0 | 0,0 |
| VG Lambrecht | 4 | 0,0 | 0 | 0,0 | 4 | 0,4 | 0 | 0,0 | 0 | 0,0 | 0 | 0,0 |
| VG Wachenheim | 54 | 0,3 | 0 | 0,0 | 0 | 0,0 | 0 | 0,0 | 38 | 0,7 | 16 | 0,6 |
| LK Alzey-Worms | 9 | 0,0 | 0 | 0,0 | 5 | 0,5 | 1 | 0,0 | 1 | 0,0 | 2 | 0,1 |
| LK Donnersbergkreis | 1 | 0,0 | 0 | 0,0 | 0 | 0,0 | 0 | 0,0 | 1 | 0,0 | 0 | 0,0 |
| LK Germersheim | 1 | 0,0 | 0 | 0,0 | 0 | 0,0 | 0 | 0,0 | 1 | 0,0 | 0 | 0,0 |
| übriges Rheinl.-Pfalz | 2 | 0,0 | 0 | 0,0 | 2 | 0,2 | 0 | 0,0 | 0 | 0,0 | 0 | 0,0 |
| Baden-Württemberg | 26 | 0,1 | 4 | 0,1 | 0 | 0,0 | 2 | 0,1 | 15 | 0,3 | 5 | 0,2 |
| Hessen | 2 | 0,0 | 0 | 0,0 | 0 | 0,0 | 0 | 0,0 | 1 | 0,0 | 1 | 0,0 |
| insgesamt | 18.300 | 100,0 | 6.326 | 100,0 | 994 | 100,0 | 3.153 | 100,0 | 5.100 | 100,0 | 2.727 | 100,0 |
| Auswärtige insgesamt | 1.744 | 9,4 | 20 | 0,3 | 191 | 19,2 | 32 | 1,0 | 1.200 | 23,5 | 301 | 11,0 |

1) einschl. private Schule

Übersicht 50: Auswärtiger Schulbesuch von in Ludwigshafen wohnhaften Schülern in rheinland-pfälzischen Schulen im Schuljahr 2016/17

| Schulart | Schulnummer und Kurzbezeichnung der Schule | in Ludwigshafen wohnhafte Schüler | |
|--------------------------|--|-----------------------------------|----|
| Grundschule | 10118 GS Frankenthal Carl-Bosch | 1 | |
| | 10808 GS Frankenthal Neumayer | 2 | |
| | 13288 GS Frankenthal-Eppstein-Flomersheim | 1 | |
| | 27364 GS Speyer St. Magdalena | 1 | |
| | 21278 Bad Dürkheim Ostertag | 1 | |
| | 27245 Bad Dürkheim Montessori | 2 | |
| | 10268 GS Limburgerhof Domholz | 1 | |
| | 15410 GS Maxdorf | 3 | |
| | 15707 GS Mutterstadt im Mandelgraben | 3 | |
| | 21072 GS Fußgönheim | 3 | |
| | 22706 GS Neuhofen | 1 | |
| | Σ Grundschule | | 19 |
| | Realschule | 40024 RS Edith-Stein Speyer | 4 |
| Realschule plus | 42367 RS+ Frankenthal Ebert | 18 | |
| | 42337 RS+ Speyer Siedlung | 1 | |
| | 42504 RS+ Speyer Nikolaus-von-Weis | 1 | |
| | 41003 RS+ Bad Dürkheim | 5 | |
| | 40818 RS+ Limburgerhof | 73 | |
| | 41092 RS+ Maxdorf-Lamsheim | 137 | |
| | 41932 RS+ Bobenheim-Roxheim | 1 | |
| 41946 RS+ Böhl-Iggelheim | 1 | | |
| Σ Realschule plus | | 237 | |

noch Übersicht 50:

| Schulart | Schulnummer und Kurzbezeichnung der Schule | in Ludwigshafen wohnhafte Schüler |
|-----------------------------------|--|-----------------------------------|
| RS+ FOS | 40114 RS+ FOS Frankenthal Schiller | 9 |
| | 40822 RS+ FOS Schifferstadt | 8 |
| Σ RS+ FOS | | 17 |
| Gymnasium | 50237 GY Frankenthal Albert-Einstein | 19 |
| | 50763 GY Frankenthal Karolinen | 34 |
| | 50314 GY Kaiserslautern Heinrich-Heine | 1 |
| | 50793 GY Neustadt Kurfürst-Ruprecht | 2 |
| | 50673 GY Speyer Hans-Purmann | 1 |
| | 50254 GY Worms Rudi-Stephan | 1 |
| | 51094 GY Bad Dürkheim | 5 |
| | 51378 GY Schifferstadt | 4 |
| 51455 GY Maxdorf | 85 | |
| Σ Gymnasium | | 152 |
| Kolleg/AGY | 59000 Koll Speyer | 17 |
| Integrierte Gesamtschule | 70480 IGS Frankenthal | 31 |
| | 70245 IGS Landau Montessori | 1 |
| | 70051 IGS Mutterstadt | 7 |
| Σ Integrierte Gesamtschule | | 39 |
| Freie Waldorfschule | 79048 FWS Frankenthal | 60 |
| Förderschule | 31900 SFE Mayen | 1 |
| | 30019 SFGLS Frankenthal | 44 |
| | 30948 SFL Frankenthal | 3 |
| | 31644 SFG Frankenthal | 1 |
| | 31810 SFS Frankenthal | 63 |
| | 30095 SFE Landau | 30 |
| | 30289 SFE Altleiningen | 3 |
| | 31014 SFL Bad Dürkheim | 2 |
| | 31747 SFE Kirchheimbolanden | 8 |
| 31120 SFL Schifferstadt | 2 | |
| Σ Förderschule | | 157 |
| Insgesamt | | 702 |

Übersicht 51: Klassen und Schüler in öffentlichen berufsbildenden Schulen nach Schule, Schulform, Ausbildungsberuf bzw. Bildungsgang 2016/17

| Schule Schulform Ausbildungsberuf/Bildungsgang ¹⁾ | Unter- richts- form ²⁾ | Klas- sen ³⁾ | Schüler | | | |
|--|---|----------------------------|--------------|--------------|------------|-------------|
| | | | insg. | männl. | weiblich | |
| | | | | | Anz. | % |
| Berufsbildende Schule Technik I | | 134 | 2.960 | 2.785 | 175 | 5,9 |
| Berufsschule | | 96 | 2.113 | 2.034 | 79 | 3,7 |
| Verfahrensmechaniker/in für Kunststoff-u. Kautschuktechnik | | | | | | |
| FR Formteile | TZ | | 27 | 23 | 4 | 14,8 |
| FR Halbzeuge | TZ | 3 | 39 | 38 | 1 | 2,6 |
| FR Bauteile | TZ | | 14 | 14 | - | 0,0 |
| FR Faserverbundtechnologie | TZ | | 3 | 3 | - | 0,0 |
| Zerspanungsmechaniker/in | TZ | | | | | |
| Konstruktionsmechaniker/in | TZ | | 16 | 16 | - | 0,0 |
| Metallbauer/in FR Konstruktionstechnik | TZ | 5 | 78 | 75 | 3 | 3,8 |
| Metallbauer/in FR Metallgestaltung | TZ | | 1 | - | 1 | 100,0 |
| Industriemechaniker/in | TZ | 8 | 208 | 192 | 16 | 7,7 |
| Mechatroniker/in | TZ | 8 | 172 | 165 | 7 | 4,1 |
| Kraftfahrzeugmechatroniker/in | TZ | 8 | 144 | 141 | 3 | 2,1 |
| Elektroniker/in für Automatisierungstechnik | TZ | 8 | 218 | 210 | 8 | 3,7 |
| Elektroniker/in für Betriebstechnik | TZ | 8 | 161 | 157 | 4 | 2,5 |
| Elektroniker/in FR Automatisierungstechnik | TZ | 3 | 87 | 83 | 4 | 4,6 |
| Elektroniker/in FR Energie- und Gebäudetechnik | TZ | 15 | 318 | 314 | 4 | 1,3 |
| Anlagenmechaniker/in | TZ | 11 | 232 | 223 | 9 | 3,9 |
| Anlagenmechaniker/in für Sanitär-, Heizungs-u. Klimatechnik | TZ | 9 | 190 | 189 | 1 | 0,5 |
| Industrieelektriker/in | TZ | | 1 | 1 | - | 0,0 |
| IT-System-Elektroniker/in | TZ | 1 | 26 | 24 | 2 | 7,7 |
| Fachinformatiker/in FR Systemintegration | TZ | 6 | 123 | 115 | 8 | 6,5 |
| Fachinformatiker/in FR Anwendungsentwicklung | TZ | 3 | 55 | 51 | 4 | 7,3 |
| Berufsoberschule | | 2 | 54 | 49 | 5 | 9,3 |
| Berufsoberschule I Technik SP Ingenieurwesen | VZ | 1 | 25 | 23 | 2 | 8,0 |
| Berufsoberschule II Technik | VZ | 1 | 29 | 26 | 3 | 10,3 |
| Duale Berufsoberschule | TZ | 6 | 150 | 118 | 32 | 21,3 |
| Berufliches Gymnasium Technik | | 12 | 295 | 247 | 48 | 16,3 |
| SP Elektrotechnik | VZ | 2 | 54 | 47 | 7 | 13,0 |
| SP Metalltechnik | VZ | 10 | 241 | 200 | 41 | 17,0 |
| Fachschule Technik | | 18 | 348 | 337 | 11 | 3,2 |
| FR Automatisierungstechnik SP Prozessautomatisierung | TZ | 4 | 93 | 91 | 2 | 2,2 |
| FR Elektrotechnik SP Energieelektronik | TZ | 4 | 68 | 64 | 4 | 5,9 |
| FR Maschinentechnik SP Maschinenbau | VZ | 2 | 37 | 37 | - | 0,0 |
| FR Maschinentechnik SP Maschinenbau | TZ | 4 | 82 | 79 | 3 | 3,7 |
| FR Maschinentechnik SP Verfahrenstechnik | TZ | 4 | 68 | 66 | 2 | 2,9 |

1) FR = Fachrichtung, SP = Schwerpunkt

2) TZ = Teilzeitunterricht (einschl. Blockunterricht); VZ = Vollzeitunterricht

3) Bei berufsgemischten Klassen erfolgt die Zuordnung zu dem Beruf, der in der Klasse am häufigsten vertreten ist, um die Mehrfachzählung einer Klasse zu vermeiden.

noch Übersicht 51: Klassen und Schüler in öffentlichen berufsbildenden Schulen nach Schule, Schulform, Ausbildungsberuf bzw. Bildungsgang 2016/17

| Schule Schulform Ausbildungsberuf/Bildungsgang ¹⁾ | Unter- richts- form ²⁾ | Klas- sen ³⁾ | Schüler | | | |
|--|---|----------------------------|--------------|--------------|------------|-------------|
| | | | insg. | männl. | weiblich | |
| | | | | | Anz. | % |
| <u>Berufsbildende Schule Technik II</u> | | 125 | 2.242 | 1.484 | 758 | 33,8 |
| Berufsschule | | 102 | 1.762 | 1.173 | 589 | 33,4 |
| Schüler/innen ohne Berufsausbildungsverhältnis | | 16 | 256 | 243 | 13 | 5,1 |
| BVJ | VZ | 7 | 93 | 91 | 2 | 2,2 |
| BVJ (Sprachförderung) | VZ | 6 | 107 | 107 | - | 0,0 |
| besondere Fachklassen (ohne BVJ und dualen Studiengang) | TZ | 3 | 56 | 45 | 11 | 19,6 |
| Schüler/innen mit Berufsausbildungsverhältnis | | 86 | 1.506 | 930 | 576 | 38,2 |
| Florist/in | TZ | 2 | 26 | 1 | 25 | 96,2 |
| Fahrzeuglackierer/in | TZ | 5 | 96 | 90 | 6 | 6,3 |
| Holzmechaniker/in FR Möbelbau und Innenausbau | TZ | | 1 | 1 | - | 0,0 |
| Tischler/in | TZ | 3 | 61 | 54 | 7 | 11,5 |
| Fotograf/in | TZ | 3 | 19 | 6 | 13 | 68,4 |
| Bauzeichner/in | TZ | 4 | 76 | 37 | 39 | 51,3 |
| Modeschneider/in | TZ | | 1 | - | 1 | 100,0 |
| Änderungsschneider/in | TZ | | 2 | 1 | 1 | 50,0 |
| Maßschneider/in | TZ | 2 | 8 | 1 | 7 | 87,5 |
| Fleischer/in | TZ | 3 | 29 | 28 | 1 | 3,6 |
| Koch/Köchin | TZ | 9 | 139 | 111 | 28 | 20,1 |
| Hochbaufacharbeiter/in | TZ | | 10 | 9 | 1 | 10,0 |
| Tiefbaufacharbeiter/in | TZ | | 5 | 5 | - | 0,0 |
| Beton- und Stahlbetonbauer/in | TZ | | 6 | 6 | - | 0,0 |
| Maurer/in | TZ | 3 | 37 | 37 | - | 0,0 |
| Straßenbauer/in | TZ | | 2 | 2 | - | 0,0 |
| Gleisbauer/in | TZ | 6 | 115 | 112 | 3 | 2,6 |
| Kanalbauer/in | TZ | | 3 | 3 | - | 0,0 |
| Fliesen-, Platten- und Mosaikleger/in | TZ | 2 | 22 | 22 | - | 0,0 |
| Bauten- und Objektbeschichter/in | TZ | | 7 | 6 | 1 | 14,3 |
| Maler/in und Lackierer/in FR Gestaltung und Instandhaltung | TZ | 5 | 91 | 80 | 11 | 12,1 |
| Maler/in und Lackierer/in FR Bauten und Korrosionsschutz | TZ | | 1 | 1 | - | 0,0 |
| Stuckateur/in | TZ | | 1 | 1 | - | 0,0 |
| Ausbaufacharbeiter/in | TZ | | 4 | 4 | - | 0,0 |
| Industrie-Isolierer/in | TZ | 3 | 43 | 43 | - | 0,0 |
| Zimmerer/Zimmerin | TZ | 3 | 47 | 47 | - | 0,0 |
| Fachverkäufer/in im Lebensmittelhandwerk SP Fleischerei | TZ | 2 | 25 | 7 | 18 | 72,0 |
| Hotelkaufmann/Hotelkauffrau | TZ | | 1 | 1 | - | 0,0 |
| Hotelfachmann/-fachfrau | TZ | 12 | 272 | 90 | 182 | 66,9 |
| Fachkraft im Gastgewerbe | TZ | 2 | 33 | 10 | 23 | 69,7 |
| Restaurantfachmann/-fachfrau | TZ | 3 | 55 | 23 | 32 | 58,2 |
| Fachmann/Fachfrau für Systemgastronomie | TZ | 3 | 75 | 39 | 36 | 48,0 |
| Friseur/in | TZ | 4 | 82 | 11 | 71 | 86,6 |
| Zahntechniker/in | TZ | 7 | 111 | 41 | 70 | 63,1 |

1) FR = Fachrichtung, SP = Schwerpunkt

2) TZ = Teilzeitunterricht (einschl. Blockunterricht); VZ = Vollzeitunterricht

3) Bei berufsgemischten Klassen erfolgt die Zuordnung zu dem Beruf, der in der Klasse am häufigsten vertreten ist, um die Mehrfachzählung einer Klasse zu vermeiden.

noch Übersicht 51: Klassen und Schüler in öffentlichen berufsbildenden Schulen nach Schule, Schulform, Ausbildungsberuf bzw. Bildungsgang 2016/17

| Schule Schulform Ausbildungsberuf/Bildungsgang ¹⁾ | Unter- richts- form ²⁾ | Klas- sen ³⁾ | Schüler | | | |
|--|---|----------------------------|------------|------------|-----------|-------------|
| | | | insg. | männl. | weiblich | |
| | | | | | Anz. | % |
| noch Berufsbildende Schule Technik II | | | | | | |
| Berufsfachschule | | 16 | 325 | 253 | 72 | 22,2 |
| Berufsfachschule I | | 9 | 170 | 156 | 14 | 8,2 |
| -Gewerbe und Technik | VZ | 8 | 151 | 143 | 8 | 5,3 |
| -Ernährung und Hauswirtschaft/Sozialwesen | VZ | 1 | 19 | 13 | 6 | 31,6 |
| Berufsfachschule II | VZ | 3 | 63 | 56 | 7 | 11,1 |
| 2-j. höhere Berufsfachschule | | | | | | |
| -Design und visuelle Kommunikation | VZ | 2 | 45 | 11 | 34 | 75,6 |
| -Gastgewerbe und Catering | VZ | 2 | 47 | 30 | 17 | 36,2 |
| Berufsoberschule | | 3 | 76 | 31 | 45 | 59,2 |
| Berufsoberschule I | | | | | | |
| -Gestaltung | VZ | 1 | 23 | 12 | 11 | 47,8 |
| Berufsoberschule II | | | | | | |
| -Technik | VZ | 1 | 26 | 15 | 11 | 42,3 |
| -Gesundheit und Soziales | VZ | 1 | 27 | 4 | 23 | 85,2 |
| Duale Berufsoberschule | | 2 | 46 | 19 | 27 | 58,7 |
| Fachschule Wirtschaft | | 2 | 33 | 8 | 25 | 75,8 |
| FR Veranstaltungs- und Eventmanagement | VZ | 2 | 33 | 8 | 25 | 75,8 |

1) FR = Fachrichtung, SP = Schwerpunkt

2) TZ = Teilzeitunterricht (einschl. Blockunterricht); VZ = Vollzeitunterricht

3) Bei berufsgemischten Klassen erfolgt die Zuordnung zu dem Beruf, der in der Klasse am häufigsten vertreten ist, um die Mehrfachzählung einer Klasse zu vermeiden.

noch Übersicht 51: Klassen und Schüler in öffentlichen berufsbildenden Schulen nach Schule, Schulform, Ausbildungsberuf bzw. Bildungsgang 2016/17

| Schule Schulform Ausbildungsberuf/Bildungsgang ¹⁾ | Unter- richts- form ²⁾ | Klas- sen ³⁾ | Schüler | | | |
|--|---|----------------------------|--------------|--------------|------------|-------------|
| | | | insg. | männl. | weiblich | |
| | | | | | Anz. | % |
| Berufsbildende Schule Naturwissenschaften | | 80 | 1.653 | 1.223 | 430 | 26,0 |
| Berufsschule | | 60 | 1.223 | 935 | 288 | 23,5 |
| Schüler/innen mit Berufsausbildungsverhältnis | | 60 | 1.223 | 935 | 288 | 23,5 |
| Chemikant/in | TZ | 40 | 813 | 700 | 113 | 13,9 |
| Chemielaborant/in | TZ | 15 | 320 | 166 | 154 | 48,1 |
| Biologielaborant/in | TZ | 2 | 28 | 12 | 16 | 57,1 |
| Fachkraft für Abwassertechnik | TZ | 3 | 53 | 48 | 5 | 9,4 |
| Fachkraft für Wasserversorgungstechnik | TZ | | 1 | 1 | - | 0,0 |
| Produktionsfachkraft Chemie | TZ | | 8 | 8 | - | 0,0 |
| Berufsfachschule | | 8 | 195 | 117 | 78 | 40,0 |
| 2-j. höhere Berufsfachschule Naturwissenschaft SP Biologie | VZ | 4 | 98 | 53 | 45 | 45,9 |
| 2-j. höhere Berufsfachschule Naturwissenschaft SP Chemie | VZ | 3 | 75 | 49 | 26 | 34,7 |
| 2-j. höhere Berufsfachschule Naturwissenschaft SP Umwelttechnik | VZ | 1 | 22 | 15 | 7 | 31,8 |
| Duale Berufsoberschule | TZ | 4 | 79 | 63 | 16 | 20,3 |
| Fachschule Technik | | 8 | 156 | 108 | 48 | 30,8 |
| FR Chemietechnik SP Labortechnik | TZ | 5 | 105 | 61 | 44 | 41,9 |
| FR Chemietechnik SP Labortechnik | VZ | 1 | 16 | 14 | 2 | 12,5 |
| Meister/in Versorgung und Entsorgung SP Abwasser | TZ | 2 | 35 | 33 | 2 | 5,7 |

1) FR = Fachrichtung, SP = Schwerpunkt

2) TZ = Teilzeitunterricht (einschl. Blockunterricht); VZ = Vollzeitunterricht

3) Bei berufsgemischten Klassen erfolgt die Zuordnung zu dem Beruf, der in der Klasse am häufigsten vertreten ist, um die Mehrfachzählung einer Klasse zu vermeiden.

noch Übersicht 51: Klassen und Schüler in öffentlichen berufsbildenden Schulen nach Schule, Schulform, Ausbildungsberuf bzw. Bildungsgang 2016/17

| Schule Schulform Ausbildungsberuf/Bildungsgang ¹⁾ | Unter- richts- form ²⁾ | Klas- sen ³⁾ | Schüler | | | |
|--|---|----------------------------|--------------|------------|--------------|-------------|
| | | | insg. | männl. | weiblich | |
| | | | | | Anz. | % |
| Berufsbildende Schule Wirtschaft I | | 98 | 1.948 | 861 | 1.087 | 55,8 |
| Berufsschule | | 75 | 1.444 | 615 | 829 | 57,4 |
| Schüler/-innen ohne Berufsausbildungsverhältnis | | 6 | 91 | 50 | 41 | 45,1 |
| Dualer Studiengang | | 6 | 91 | 50 | 41 | 45,1 |
| Schüler/-innen mit Berufsausbildungsverhältnis | | 69 | 1.353 | 565 | 788 | 58,2 |
| Informatikkaufmann/-kauffrau | TZ | 3 | 82 | 63 | 19 | 23,2 |
| Kaufmann/Kauffrau für Spedition und Logistikdienstleistung | TZ | 6 | 151 | 95 | 56 | 37,1 |
| Fachkraft für Schutz und Sicherheit | TZ | 3 | 48 | 31 | 17 | 35,4 |
| Servicekraft für Schutz und Sicherheit | TZ | | 8 | 6 | 2 | 25,0 |
| Immobilienkaufmann/-kauffrau | TZ | 9 | 206 | 84 | 122 | 59,2 |
| Industriekaufmann/-kauffrau | TZ | 12 | 215 | 92 | 123 | 57,2 |
| Kaufmann/Kauffrau für Büromanagement | TZ | 11 | 237 | 57 | 180 | 75,9 |
| Bankkaufmann/-kauffrau | TZ | 6 | 106 | 47 | 59 | 55,7 |
| Kaufmann/Kauffrau für Versicherungen und Finanzen | TZ | 6 | 104 | 56 | 48 | 46,2 |
| Steuerfachangestellte/r | TZ | 3 | 53 | 16 | 37 | 69,8 |
| Rechtsanwaltsfachangestellte/r | TZ | 4 | 78 | 5 | 73 | 93,6 |
| Kaufmann/Kauffrau für Dialogmarketing | TZ | 3 | 44 | 8 | 36 | 81,8 |
| Medienkaufmann/-kauffrau Digital und Print | TZ | 3 | 21 | 5 | 16 | 76,2 |
| Berufsfachschule | | 3 | 59 | 39 | 20 | 33,9 |
| 2-j. HBF Logistikmanagement | VZ | 3 | 59 | 39 | 20 | 33,9 |
| Duale Berufsoberschule | TZ | 1 | 8 | 5 | 3 | 37,5 |
| Berufliches Gymnasium Wirtschaft | VZ | 13 | 340 | 164 | 176 | 51,8 |
| Fachschule Wirtschaft | | 6 | 97 | 38 | 59 | 60,8 |
| FR Betriebswirtschaft/Unternehmensmanagement | | | | | | |
| SP Logistik | TZ | 4 | 52 | 30 | 22 | 42,3 |
| SP Kommunikation/Büromanagement | TZ | 2 | 45 | 8 | 37 | 82,2 |

1) FR = Fachrichtung, SP = Schwerpunkt

2) TZ = Teilzeitunterricht (einschl. Blockunterricht); VZ = Vollzeitunterricht

3) Bei berufsgemischten Klassen erfolgt die Zuordnung zu dem Beruf, der in der Klasse am häufigsten vertreten ist, um die Mehrfachzählung einer Klasse zu vermeiden.

noch Übersicht 51: Klassen und Schüler in öffentlichen berufsbildenden Schulen nach Schule, Schulform, Ausbildungsberuf bzw. Bildungsgang 2016/17

| Schule Schulform Ausbildungsberuf/Bildungsgang ¹⁾ | Unter- richts- form ²⁾ | Klas- sen ³⁾ | Schüler | | | |
|--|---|----------------------------|--------------|------------|--------------|-------------|
| | | | insg. | männl. | weiblich | |
| | | | | | Anz. | % |
| Berufsbildende Schule Wirtschaft II | | 89 | 1.984 | 764 | 1.220 | 61,5 |
| Berufsschule | | 70 | 1.607 | 587 | 1.020 | 63,5 |
| Schüler/-innen mit Berufsausbildungsverhältnis | | 70 | 1.607 | 587 | 1.020 | 63,5 |
| Fachkraft für Lagerlogistik | TZ | 7 | 196 | 182 | 14 | 7,1 |
| Fachlagerist/in | TZ | 4 | 63 | 60 | 3 | 4,8 |
| Fachkraft für Kurier-, Express- und Postdienstleistungen | TZ | 2 | 51 | 40 | 11 | 21,6 |
| Servicefahrer/in | TZ | | 1 | 1 | - | 0,0 |
| Kaufmann/Kauffrau im Groß- und Außenhandel FR Großhandel | TZ | 6 | 110 | 72 | 38 | 34,5 |
| Kaufmann/Kauffrau im Einzelhandel | TZ | 7 | 181 | 99 | 82 | 45,3 |
| Verkäufer/in | TZ | 8 | 181 | 89 | 92 | 50,8 |
| Pharmazeutisch-kaufmännische/r Angestellte/r | TZ | 3 | 72 | 1 | 71 | 98,6 |
| Verwaltungsfachangestellte/r | TZ | 6 | 113 | 22 | 91 | 80,5 |
| Kaufmann/Kauffrau im Gesundheitswesen | TZ | 3 | 56 | 10 | 46 | 82,1 |
| Medizinische/r Fachangestellte/r | TZ | 8 | 193 | 3 | 190 | 98,4 |
| Zahnmedizinische/r Fachangestellte/r | TZ | 11 | 278 | 2 | 276 | 99,3 |
| Tiermedizinische/r Fachangestellte/r | TZ | 5 | 112 | 6 | 106 | 94,6 |
| Berufsfachschule | | 13 | 286 | 145 | 141 | 49,3 |
| Berufsfachschule I Wirtschaft und Verwaltung | VZ | 3 | 60 | 28 | 32 | 53,3 |
| Berufsfachschule II | VZ | 2 | 41 | 20 | 21 | 51,2 |
| 2-j. HBF Handel und E-Commerce | VZ | 2 | 51 | 31 | 20 | 39,2 |
| 2-j. HBF Organisation u. Officemanagement | VZ | 2 | 49 | 16 | 33 | 67,3 |
| 2-j. HBF Fremdsprachen u. Bürokommunikation | VZ | 2 | 38 | 15 | 23 | 60,5 |
| 2-j. HBF Polizeidienst und Verwaltung | VZ | 2 | 47 | 35 | 12 | 25,5 |
| Berufsoberschule | | 2 | 45 | 15 | 30 | 66,7 |
| Berufsoberschule I Wirtschaft | VZ | 1 | 21 | 8 | 13 | 61,9 |
| Berufsoberschule II Wirtschaft und Verwaltung | VZ | 1 | 24 | 7 | 17 | 70,8 |
| Duale Berufsoberschule | TZ | 2 | 27 | 10 | 17 | 63,0 |
| Fachschule Wirtschaft | TZ | 2 | 19 | 7 | 12 | 63,2 |
| FR Betriebswirtschaft/ Unternehmensmanagement | | | | | | |
| SP Außenwirtschaft und Fremdsprachen | | | | | | |

1) FR = Fachrichtung, SP = Schwerpunkt

2) TZ = Teilzeitunterricht (einschl. Blockunterricht); VZ = Vollzeitunterricht

3) Bei berufsgemischten Klassen erfolgt die Zuordnung zu dem Beruf, der in der Klasse am häufigsten vertreten ist, um die Mehrfachzählung einer Klasse zu vermeiden.

noch Übersicht 51: Klassen und Schüler in öffentlichen berufsbildenden Schulen nach Schule, Schulform, Ausbildungsberuf bzw. Bildungsgang 2016/17

| Schule Schulform Ausbildungsberuf/Bildungsgang ¹⁾ | Unter- richts- form ²⁾ | Klas- sen ³⁾ | Schüler | | | |
|--|---|----------------------------|--------------|------------|------------|-------------|
| | | | insg. | männl. | weiblich | |
| | | | | | Anz. | % |
| <u>Berufsbildende Schule Sozialwesen, Gesundheit und Hauswirtschaft</u> | | 49 | 1.109 | 170 | 939 | 84,7 |
| Berufsschule | | 8 | 127 | 29 | 98 | 77,2 |
| Schüler/-innen ohne Berufsausbildungsverhältnis | | | | | | |
| Berufsvorbereitungsjahr (BVJ) | VZ | 4 | 61 | - | 61 | 100,0 |
| Berufsvorbereitungsjahr (Sprachförderung) | VZ | 4 | 66 | 29 | 37 | 56,1 |
| Berufsfachschule | | 14 | 323 | 35 | 288 | 89,2 |
| Berufsfachschule I | | | | | | |
| Ernährung und Hauswirtschaft/Sozialwesen | VZ | 3 | 49 | 3 | 46 | 93,9 |
| Gesundheit und Pflege | VZ | 3 | 70 | 1 | 69 | 98,6 |
| Berufsfachschule II | VZ | 2 | 45 | 5 | 40 | 88,9 |
| 2-j. höhere Berufsfachschule Sozialassistenten | VZ | 6 | 159 | 26 | 133 | 83,6 |
| Berufliches Gymnasium Gesundheit und Soziales | VZ | 7 | 161 | 26 | 135 | 83,9 |
| Fachschule Sozialwesen | | 20 | 498 | 80 | 418 | 83,9 |
| FR Heilerziehungspflege | TZ | 3 | 65 | 14 | 51 | 78,5 |
| FR Organisation und Führung | TZ | 2 | 58 | 10 | 48 | 82,8 |
| FR Sozialpädagogik | VZ | 3 | 76 | 14 | 62 | 81,6 |
| FR Sozialpädagogik (im Berufspraktikumsjahr) | TZ | 4 | 96 | 17 | 79 | 82,3 |
| FR Sozialpädagogik (berufsbegleitend) | TZ | 8 | 203 | 25 | 178 | 87,7 |

1) FR = Fachrichtung, SP = Schwerpunkt

2) TZ = Teilzeitunterricht (einschl. Blockunterricht); VZ = Vollzeitunterricht

3) Bei berufsgemischten Klassen erfolgt die Zuordnung zu dem Beruf, der in der Klasse am häufigsten vertreten ist, um die Mehrfachzählung einer Klasse zu vermeiden.

Übersicht 52: Öffentliche berufsbildende Schulen 2013/14 bis 2016/17

| Schule Schulform | Schuljahr | | | | | | | | | | |
|--|------------|---------------|------------|---------------|------------|---------------|------------|---------------|--------------|--------------|-------------|
| | 2013/2014 | | 2014/2015 | | 2015/2016 | | 2016/2017 | | | | |
| | Klassen | Schüler | Klassen | Schüler | Klassen | Schüler | Klassen | Schüler | männl. | weiblich | |
| | | | | | | | | | | Anzahl | % |
| Technik I | 151 | 2.974 | 145 | 3.036 | 142 | 3.025 | 134 | 2.960 | 2.785 | 175 | 5,9 |
| Berufsschule | 113 | 2.174 | 109 | 2.198 | 102 | 2.136 | 96 | 2.113 | 2.034 | 79 | 3,7 |
| Berufsoberschule (VZ) | 2 | 53 | 2 | 72 | 2 | 58 | 2 | 54 | 49 | 5 | 9,3 |
| Duale Berufsobersch.(TZ) | 6 | 110 | 4 | 104 | 7 | 153 | 6 | 150 | 118 | 32 | 21,3 |
| Gymnasium | 12 | 283 | 12 | 294 | 13 | 301 | 12 | 295 | 247 | 48 | 16,3 |
| Fachschule | | | | | | | | | | | |
| - Vollzeit | 2 | 47 | 2 | 49 | 2 | 42 | 2 | 37 | 37 | - | 0,0 |
| - Teilzeit | 16 | 307 | 16 | 319 | 16 | 335 | 16 | 311 | 300 | 11 | 3,5 |
| Technik II | 135 | 2.504 | 127 | 2.448 | 126 | 2.338 | 125 | 2.242 | 1.484 | 758 | 33,8 |
| Berufsschule | 111 | 2.000 | 104 | 1.898 | 103 | 1.854 | 102 | 1.762 | 1.173 | 589 | 33,4 |
| Berufsfachschule (VZ) | 17 | 340 | 16 | 384 | 16 | 346 | 16 | 325 | 253 | 72 | 22,2 |
| Berufsoberschule (VZ) | 3 | 79 | 3 | 79 | 3 | 66 | 3 | 76 | 31 | 45 | 59,2 |
| Duale Berufsobersch.(TZ) | 2 | 48 | 2 | 45 | 2 | 38 | 2 | 46 | 19 | 27 | 58,7 |
| Fachschule (VZ) | 2 | 37 | 2 | 42 | 2 | 34 | 2 | 33 | 8 | 25 | 75,8 |
| Naturwissenschaften | 75 | 1.468 | 75 | 1.574 | 78 | 1.669 | 80 | 1.653 | 1.223 | 430 | 26,0 |
| Berufsschule | 50 | 1.030 | 52 | 1.137 | 55 | 1.193 | 60 | 1.223 | 935 | 288 | 23,5 |
| Berufsfachschule | 11 | 194 | 10 | 196 | 9 | 203 | 8 | 195 | 117 | 78 | 40,0 |
| Duale Berufsobersch.(TZ) | 6 | 102 | 6 | 95 | 6 | 117 | 4 | 79 | 63 | 16 | 20,3 |
| Fachschule | | | | | | | | | | | |
| - Vollzeit | 1 | 21 | 1 | 19 | 1 | 18 | 1 | 16 | 14 | 2 | 12,5 |
| - Teilzeit | 7 | 121 | 6 | 127 | 7 | 138 | 7 | 140 | 94 | 46 | 32,9 |
| Wirtschaft I | 102 | 2.227 | 104 | 2.122 | 102 | 2.044 | 98 | 1.948 | 861 | 1.087 | 55,8 |
| Berufsschule | 80 | 1.671 | 81 | 1.592 | 77 | 1.503 | 75 | 1.444 | 615 | 829 | 57,4 |
| Berufsfachschule | 4 | 108 | 3 | 75 | 4 | 79 | 3 | 59 | 39 | 20 | 33,9 |
| Duale Berufsobersch.(TZ) | 2 | 56 | 2 | 35 | 1 | 23 | 1 | 8 | 5 | 3 | 37,5 |
| Gymnasium | 12 | 288 | 13 | 313 | 14 | 339 | 13 | 340 | 164 | 176 | 51,8 |
| Fachschule (TZ) | 4 | 104 | 5 | 107 | 6 | 100 | 6 | 97 | 38 | 59 | 60,8 |
| Wirtschaft II | 83 | 1.877 | 85 | 1.963 | 87 | 1.955 | 89 | 1.984 | 764 | 1.220 | 61,5 |
| Berufsschule | 67 | 1.520 | 68 | 1.566 | 69 | 1.550 | 70 | 1.607 | 587 | 1.020 | 63,5 |
| Berufsfachschule | 12 | 281 | 13 | 309 | 13 | 283 | 13 | 286 | 145 | 141 | 49,3 |
| Berufsoberschule (VZ) | 2 | 48 | 2 | 54 | 2 | 59 | 2 | 45 | 15 | 30 | 66,7 |
| Duale Berufsobersch.(TZ) | 2 | 28 | 2 | 34 | 2 | 50 | 2 | 27 | 10 | 17 | 63,0 |
| Fachschule (TZ) | - | - | - | - | 1 | 13 | 2 | 19 | 7 | 12 | 63,2 |
| Sozialwesen, Gesundheit u. Hauswirtschaft | 46 | 986 | 45 | 1.064 | 46 | 1.042 | 49 | 1.109 | 170 | 939 | 84,7 |
| Berufsschule | 5 | 80 | 5 | 85 | 7 | 97 | 8 | 127 | 29 | 98 | 77,2 |
| Berufsfachschule | 15 | 322 | 14 | 349 | 14 | 317 | 14 | 323 | 35 | 288 | 89,2 |
| Gymnasium | 5 | 156 | 7 | 164 | 7 | 167 | 7 | 161 | 26 | 135 | 83,9 |
| Fachschule | | | | | | | | | | | |
| - Vollzeit | 6 | 149 | 6 | 147 | 4 | 113 | 3 | 76 | 14 | 62 | 81,6 |
| - Teilzeit | 15 | 279 | 13 | 319 | 14 | 348 | 17 | 422 | 66 | 356 | 84,4 |
| berufsbildende Schulen insgesamt | 586 | 12.036 | 581 | 12.207 | 581 | 12.073 | 575 | 11.896 | 7.287 | 4.609 | 38,7 |
| Berufsschule | 426 | 8.475 | 419 | 8.476 | 413 | 8.333 | 411 | 8.276 | 5.373 | 2.903 | 35,1 |
| Berufsfachschule | 59 | 1.245 | 56 | 1.313 | 56 | 1.228 | 54 | 1.188 | 589 | 599 | 50,4 |
| Berufsoberschule (VZ) | 7 | 180 | 7 | 205 | 7 | 183 | 7 | 175 | 95 | 80 | 45,7 |
| Duale Berufsobersch.(TZ) | 18 | 344 | 16 | 313 | 18 | 381 | 15 | 310 | 215 | 95 | 30,6 |
| Gymnasium | 30 | 727 | 32 | 771 | 34 | 807 | 32 | 796 | 437 | 359 | 45,1 |
| Fachschule | | | | | | | | | | | |
| - Vollzeit | 11 | 254 | 11 | 257 | 9 | 207 | 8 | 162 | 73 | 89 | 54,9 |
| - Teilzeit | 42 | 811 | 40 | 872 | 44 | 934 | 48 | 989 | 505 | 484 | 48,9 |

Übersicht 53: Private berufsbildende Schulen 2013/14 bis 2016/17

| Schule ggf. Schulform (ggf. Berufsabschluss) ¹⁾ | 2013/2014 | | 2014/15 | | 2015/16 | | 2016/17 | | | | |
|---|-------------------|------------|-------------------|------------|-------------------|------------|-------------------|------------|---------------|------------|-------------|
| | Klassen/ Kurse | Schüler | Klassen/ Kurse | Schüler | Klassen/ Kurse | Schüler | Klassen/ Kurse | Schüler | männ- lich | weiblich | |
| | | | | | | | | | | Anzahl | % |
| Private Handelsschule Dr. H. Stracke (PHS) | 12 | 267 | 12 | 272 | 11 | 233 | 11 | 208 | 131 | 77 | 37,0 |
| Berufsfachschule I ²⁾ | 1 | 21 | 1 | 23 | 1 | 18 | 2 | 35 | 20 | 15 | 42,9 |
| Berufsfachschule II ²⁾ | - | - | - | - | - | - | 1 | 16 | 12 | 4 | 25,0 |
| Höhere Berufsfachschule ²⁾ | | | | | | | | | | | |
| - Mediengestaltung u. Medienmanagement | 4 | 76 | 4 | 86 | 4 | 79 | 4 | 66 | 33 | 33 | 50,0 |
| - Handel und E-Commerce | 7 | 170 | 7 | 163 | 6 | 136 | 4 | 91 | 66 | 25 | 27,5 |
| Private staatlich anerkannte Fachschule für Altenpflege des Caritasverbandes für die Diözese Speyer e.V. | 8 | 133 | 6 | 130 | 7 | 141 | 7 | 149 | 17 | 132 | 88,6 |
| Altenpfleger/-in / Altenpflegehelfer/-in ³⁾ | 8 | 133 | 6 | 130 | 7 | 141 | 7 | 149 | 17 | 132 | 88,6 |
| private berufsbildende Schulen insg. | 20 | 400 | 18 | 402 | 18 | 374 | 18 | 357 | 148 | 209 | 58,5 |

1) nur berufliche (Erst-) Ausbildungsgänge nach Bundes- und Landesrecht

2) schulgeldpflichtiger Bildungsgang

3) Ausbildungsvergütung wird gewährt

Übersicht 54: Schulen des Gesundheitswesens 2013/14 bis 2016/17

| Schule Ausbildungsberuf ¹⁾ | 2013/2014 | | 2014/2015 | | 2015/2016 | | 2016/2017 | | | | |
|---|-------------------|------------|-------------------|------------|-------------------|------------|-------------------|------------|---------------|------------|--------------|
| | Klassen/ Kurse | Schüler | Klassen/ Kurse | Schüler | Klassen/ Kurse | Schüler | Klassen/ Kurse | Schüler | männ- lich | weiblich | |
| | | | | | | | | | | Anzahl | % |
| Staatl. anerkannte Schule für Podologie am St. Marienkrankenhaus | 2 | 12 | 1 | 11 | 2 | 8 | 2 | 2 | - | 2 | 100,0 |
| Podologe/Podologin ²⁾ | 2 | 12 | 1 | 11 | 2 | 8 | 2 | 2 | - | 2 | 100,0 |
| Pflegeschule St.-Marien- und St.-Annastiftskrankenhaus | 9 | 144 | 8 | 158 | 9 | 181 | 8 | 166 | 15 | 151 | 91,0 |
| Gesundheits-, Kranken- und Kinderkrankenpfleger/-in ³⁾ | 6 | 95 | 6 | 120 | 6 | 127 | 6 | 127 | 6 | 121 | 95,3 |
| Krankenpflegehelfer/-in ³⁾ | 1 | 25 | 1 | 24 | 1 | 25 | 1 | 25 | 6 | 19 | 76,0 |
| Operationstechnische/-r Assistent/-in ³⁾ | 2 | 24 | 1 | 14 | 2 | 29 | 1 | 14 | 3 | 11 | 78,6 |
| Pfalztechnikum Berufsbildungs GmbH Staatl. anerkannte PTA-Lehranstalt | 2 | 45 | 2 | 30 | 2 | 21 | 2 | 18 | 2 | 16 | 88,9 |
| Pharmazeutisch-techn. Assistent/-in ²⁾ | 2 | 45 | 2 | 30 | 2 | 21 | 2 | 18 | 2 | 16 | 88,9 |
| Staatl. anerkannte Krankenpflegeschule Klinikum der Stadt Ludwigshafen am Rhein gGmbH | 6 | 152 | 6 | 159 | 6 | 161 | 6 | 156 | 29 | 127 | 81,4 |
| Gesundheits- und Krankenpfleger/-in ³⁾ | 6 | 152 | 6 | 159 | 6 | 161 | 6 | 156 | 29 | 127 | 81,4 |
| Staatl. anerkannte Schule für Physio- therapie an der Berufsgenossen- schaftlichen Unfallklinik Ludwigshafen | 3 | 68 | 3 | 72 | 3 | 76 | 3 | 77 | 25 | 52 | 67,5 |
| Physiotherapeut/-in | 3 | 68 | 3 | 72 | 3 | 76 | 3 | 77 | 25 | 52 | 67,5 |
| Staatl. anerkannte Schule für Technische Assistenten in der Medizin Klinikum der Stadt Ludwigshafen am Rhein gGmbH | 6 | 70 | 6 | 67 | 6 | 62 | 6 | 63 | 10 | 53 | 84,1 |
| Medizinisch-technische/-r Laboratoriums- Assistent/-in | 3 | 44 | 3 | 36 | 3 | 37 | 3 | 38 | 5 | 33 | 86,8 |
| Medizinisch-technische/-r Radiologie- Assistent/-in | 3 | 26 | 3 | 31 | 3 | 25 | 3 | 25 | 5 | 20 | 80,0 |
| Schulen des Gesundheitswesens insg. | 28 | 491 | 26 | 497 | 27 | 509 | 27 | 482 | 81 | 401 | 83,2 |

1) nur bundesgesetzlich geregelte Berufe im Gesundheitswesen

2) schulgeldpflichtiger Bildungsgang

3) Ausbildungsvergütung wird gewährt

Übersicht 55: Schüler in berufsbildenden Schulen nach Migrationshintergrund¹⁾
im Schuljahr 2016/17

| Schulform | Schüler insgesamt | davon: | | | |
|----------------------------|----------------------|-------------------------------|-------------|------------------------------|-------------|
| | | ohne Migrationshintergrund | | mit Migrationshintergrund | |
| | Anzahl | Anzahl | % | Anzahl | % |
| Berufsschule insgesamt | 8.276 | 6.783 | 82,0 | 1.493 | 18,0 |
| in Ausbildungsverhältnis | 7.802 | 6.555 | 84,0 | 1.247 | 16,0 |
| ohne Ausbildungsverhältnis | 474 | 228 | 48,1 | 246 | 51,9 |
| Berufsfachschule insgesamt | 1.396 | 1.011 | 72,4 | 385 | 27,6 |
| Berufsfachschule I | 384 | 254 | 66,1 | 130 | 33,9 |
| Berufsfachschule II | 165 | 104 | 63,0 | 61 | 37,0 |
| 2-jährige höhere BF | 847 | 653 | 77,1 | 194 | 22,9 |
| Berufsoberschule insgesamt | 175 | 153 | 87,4 | 22 | 12,6 |
| Berufsoberschule I | 69 | 64 | 92,8 | 5 | 7,2 |
| Berufsoberschule II | 106 | 89 | 84,0 | 17 | 16,0 |
| Duale Berufsoberschule | 310 | 265 | 85,5 | 45 | 14,5 |
| Berufliches Gymnasium | 796 | 640 | 80,4 | 156 | 19,6 |
| Fachschule | 1.300 | 1.137 | 87,5 | 163 | 12,5 |
| insgesamt | 12.253 | 9.989 | 81,5 | 2.264 | 18,5 |

1) Schüler/-innen mit ausschließlich nicht deutscher Staatsangehörigkeit oder nicht deutscher Familiensprache oder aus dem Ausland zugezogen

Übersicht 56: Schüler in der Berufsschule nach Migrationshintergrund¹⁾
und Ausbildungsverhältnis im Schuljahr 2016/17

| Ausbildungsverhältnis | Schüler | | | |
|---|----------------|----------------------------|------------------------|-------------|
| | insge- samt | ohne Mhg. ¹⁾ | mit Mhg. ¹⁾ | |
| | | | Anzahl | % |
| Schüler im Berufsausbildungsverhältnis²⁾ insgesamt | 7.802 | 6.555 | 1.247 | 16,0 |
| Schüler ohne Berufsausbildungsverhältnis insgesamt | 474 | 228 | 246 | 51,9 |
| davon | | | | |
| Berufsvorbereitungsjahr | 154 | 96 | 58 | 37,7 |
| Berufsvorbereitungsjahr (Sprachförderung) | 173 | - | 173 | 100,0 |
| Schüler ohne Berufsausbildungsverhältnis im Arbeitsverhältnis / Arbeitslose Schüler in Sondermaßnahmen (besondere Fachklassen, Teilzeit) ³⁾ | 56 | 48 | 8 | 14,3 |
| Studenten im dualen Studiengang (Studium und Berufsausbildung ausschließl. mit IHK-Abschluss) | 91 | 84 | 7 | 7,7 |
| Schüler insgesamt | 8.276 | 6.783 | 1.493 | 18,0 |

1) Mhg. = Schüler/-innen mit ausschließlich nicht deutscher Staatsangehörigkeit oder nicht deutscher Familiensprache oder aus dem Ausland zugezogen

2) in anerkannten Ausbildungsberufen gemäß Berufsbildungsgesetz oder Handwerksordnung

3) Zahl am Erhebungstichtag; im Laufe des Schuljahres sehr hohe Fluktuation (Zu- und Abgänge)

Übersicht 57: Entlassungen aus berufsbildenden Schulen nach Schulform und Schulabschluss im Schuljahr 2015/16

| Schulformen | Entlassungen insgesamt | davon | | | | | | | | | bestandene Nichtschülerprüfung |
|---|------------------------|-----------------------------------|----------------------------------|-------------------------------------|---|--|----------------|-------------|--------------|-------------|--------------------------------|
| | | Abschluss (nur BS, BF I, HBF, FS) | Qual. Sek. I Abschl. (nur BF II) | (+) FH-Reife (mind. schul. Teil) | Fachgebundene Hochschulreife (nur BOS II) | Allgem. Hochschulreife (nur BOS II, BGY) | ohne Abschluss | | | | |
| | | | | | | | Abgänger | | Abbrecher | | |
| Anzahl | Anzahl | Anzahl | Anzahl | Anzahl | Anzahl | Anz. | % | Anz. | % | Anzahl | |
| Berufsschule insgesamt | 3.167 | 2.246 | - | - | - | - | 323 | 10,2 | 598 | 18,9 | - |
| Grund- und Fachstufen | 2.844 | 2.126 | - | - | - | - | 153 | 5,4 | 565 | 19,9 | - |
| Berufsvorbereitungsjahr | 278 | 75 | - | - | - | - | 170 | 61,2 | 33 | 11,9 | - |
| Dualer Studiengang | 45 | 45 | - | - | - | - | - | 0,0 | - | 0,0 | - |
| Berufsfachschule insg. | 1.012 | 412 | 91 | 239 | - | - | 70 | 6,9 | 200 | 19,8 | - |
| Berufsfachschule I | 357 | 328 | - | - | - | - | - | 0,0 | 29 | 8,1 | - |
| Berufsfachschule II | 125 | - | 91 | - | - | - | 29 | 23,2 | 5 | 4,0 | - |
| 2-jährige höhere Berufsfachschule | 530 | 84 | - | 239 | - | - | 41 | 7,7 | 166 | 31,3 | - |
| Berufsoberschule | 165 | - | - | 51 | 16 | 48 | 6 | 3,6 | 44 | 26,7 | - |
| Berufsoberschule I | 73 | - | - | 51 | - | - | 3 | 4,1 | 19 | 26,0 | - |
| Berufsoberschule II | 92 | - | - | - | 16 | 48 | 3 | 3,3 | 25 | 27,2 | - |
| Duale Berufsoberschule | 184 | - | - | 91 | - | - | 3 | 1,6 | 90 | 48,9 | - |
| Berufliches Gymnasium | 283 | - | - | 14 | - | 192 | - | 0,0 | 77 | 27,2 | - |
| Fachschule | 457 | 258 | - | 87 | - | - | 15 | 3,3 | 97 | 21,2 | - |
| berufsbildende Schulen insgesamt | 5.268 | 2.916 | 91 | 482 | 16 | 240 | 417 | 7,9 | 1.106 | 21,0 | - |

Übersicht 58: Entlassungen aus berufsbildenden Schulen nach Schulform, Schulabschluss und Migrationshintergrund¹⁾ im Schuljahr 2015/16

| Schulformen | Entlassungen insgesamt | davon | | | | | | | | bestandene Nichtschülerprüfung | |
|-----------------------------------|------------------------|---------------------------------------|---------------------------------------|--|--|---|----------------|-------------|------------|--------------------------------|---|
| | | Ab-schluss (nur BS, BF I, HBF, FS) | Qual. Sek.I Abschl. (nur BF II) | (+) FH-Reife (mind. schul. Teil) | Fach-gebundene Hoch-Schul-reife (nur BOS II) | Allgem. Hoch-schul-reife (nur BOS II, BGY) | ohne Abschluss | | | | |
| | | | | | | | Abgänger | | Abbrecher | | |
| Anzahl | Anzahl | Anzahl | Anzahl | Anzahl | Anzahl | Anz. | % | Anz. | % | Anzahl | |
| ohne Migrationshintergrund | | | | | | | | | | | |
| Berufsschule insgesamt | 2.546 | 1.909 | - | - | - | - | 174 | 6,8 | 463 | 18,2 | - |
| Grund- und Fachstufen | 2.399 | 1.832 | - | - | - | - | 115 | 4,8 | 452 | 18,8 | - |
| Berufsvorbereitungsjahr | 104 | 34 | - | - | - | - | 59 | 56,7 | 11 | 10,6 | - |
| Dualer Studiengang | 43 | 43 | - | - | - | - | - | 0,0 | - | 0,0 | - |
| Berufsfachschule insg. | 699 | 282 | 51 | 175 | - | - | 44 | 6,3 | 147 | 21,0 | - |
| Berufsfachschule I | 234 | 214 | - | - | - | - | - | 0,0 | 20 | 8,5 | - |
| Berufsfachschule II | 73 | - | 51 | - | - | - | 17 | 23,3 | 5 | 6,8 | - |
| 2-j.höhere Berufsfachschule | 392 | 68 | - | 175 | - | - | 27 | 6,9 | 122 | 31,1 | - |
| Berufsoberschule | 149 | - | - | 48 | 12 | 45 | 5 | 3,4 | 39 | 26,2 | - |
| Berufsoberschule I | 67 | - | - | 48 | - | - | 2 | 3,0 | 17 | 25,4 | - |
| Berufsoberschule II | 82 | - | - | - | 12 | 45 | 3 | 3,7 | 22 | 26,8 | - |
| Duale Berufsoberschule | 163 | - | - | 85 | - | - | 3 | 1,8 | 75 | 46,0 | - |
| Berufliches Gymnasium | 229 | - | - | 12 | - | 156 | - | 0,0 | 61 | 26,6 | - |
| Fachschule | 411 | 241 | - | 78 | - | - | 11 | 2,7 | 81 | 19,7 | - |
| BBS insgesamt | 4.197 | 2.432 | 51 | 398 | 12 | 201 | 237 | 5,6 | 866 | 20,6 | - |
| mit Migrationshintergrund | | | | | | | | | | | |
| Berufsschule insgesamt | 621 | 337 | - | - | - | - | 149 | 24,0 | 135 | 21,7 | - |
| Grund- und Fachstufen | 445 | 294 | - | - | - | - | 38 | 8,5 | 113 | 25,4 | - |
| Berufsvorbereitungsjahr | 174 | 41 | - | - | - | - | 111 | 63,8 | 22 | 12,6 | - |
| Dualer Studiengang | 2 | 2 | - | - | - | - | - | 0,0 | - | 0,0 | - |
| Berufsfachschule | 313 | 130 | 40 | 64 | - | - | 26 | 8,3 | 53 | 16,9 | - |
| Berufsfachschule I | 123 | 114 | - | - | - | - | - | 0,0 | 9 | 7,3 | - |
| Berufsfachschule II | 52 | - | 40 | - | - | - | 12 | 23,1 | - | 0,0 | - |
| 2-j.höhere Berufsfachschule | 138 | 16 | - | 64 | - | - | 14 | 10,1 | 44 | 31,9 | - |
| Berufsoberschule | 16 | - | - | 3 | 4 | 3 | 1 | 6,3 | 5 | 31,3 | - |
| Berufsoberschule I | 6 | - | - | 3 | - | - | 1 | 16,7 | 2 | 33,3 | - |
| Berufsoberschule II | 10 | - | - | - | 4 | 3 | - | 0,0 | 3 | 30,0 | - |
| Duale Berufsoberschule | 21 | - | - | 6 | - | - | - | 0,0 | 15 | 71,4 | - |
| berufliches Gymnasium | 54 | - | - | 2 | - | 36 | - | 0,0 | 16 | 29,6 | - |
| Fachschule | 46 | 17 | - | 9 | - | - | 4 | 8,7 | 16 | 34,8 | - |
| BBS insgesamt | 1.071 | 484 | 40 | 84 | 4 | 39 | 180 | 16,8 | 240 | 22,4 | - |

1) Schüler/-innen mit ausschließlich nicht deutscher Staatsangehörigkeit oder nicht deutscher Familiensprache oder aus dem Ausland zugezogen

Übersicht 59: Entlassungen aus berufsbildenden Schulen nach Schulform, Schulabschluss und Geschlecht im Schuljahr 2015/16

| Schulformen | Entlassungen insgesamt | davon | | | | | | | | bestandene Nichtschülerprüfung | |
|-------------------------------|------------------------|-----------------------------------|----------------------------------|-------------------------------------|---|--|----------------|-------------|------------|--------------------------------|---|
| | | Abschluss (nur BS, BF I, HBF, FS) | Qual. Sek. I Abschl. (nur BF II) | (+) FH-Reife (mind. schul. Teil) | Fachgebundene Hochschulreife (nur BOS II) | Allgem. Hochschulreife (nur BOS II, BGY) | ohne Abschluss | | | | |
| | | | | | | | Abgänger | | Abbrecher | | |
| Anzahl | Anzahl | Anzahl | Anzahl | Anzahl | Anzahl | Anz. | % | Anz. | % | Anzahl | |
| männlich | | | | | | | | | | | |
| Berufsschule insgesamt | 1.991 | 1.353 | - | - | - | - | 247 | 12,4 | 391 | 19,6 | - |
| Grund- und Fachstufen | 1.784 | 1.296 | - | - | - | - | 110 | 6,2 | 378 | 21,2 | - |
| Berufsvorbereitungsjahr | 184 | 34 | - | - | - | - | 137 | 74,5 | 13 | 7,1 | - |
| Dualer Studiengang | 23 | 23 | - | - | - | - | - | 0,0 | - | 0,0 | - |
| Berufsfachschule insg. | 510 | 202 | 46 | 115 | - | - | 46 | 9,0 | 101 | 19,8 | - |
| Berufsfachschule I | 182 | 168 | - | - | - | - | - | 0,0 | 14 | 7,7 | - |
| Berufsfachschule II | 68 | - | 46 | - | - | - | 20 | 29,4 | 2 | 2,9 | - |
| 2-j.höhere Berufsfachschule | 260 | 34 | - | 115 | - | - | 26 | 10,0 | 85 | 32,7 | - |
| Berufsoberschule | 84 | - | - | 32 | 3 | 24 | 2 | 2,4 | 23 | 27,4 | - |
| Berufsoberschule I | 45 | - | - | 32 | - | - | 1 | 2,2 | 12 | 26,7 | - |
| Berufsoberschule II | 39 | - | - | - | 3 | 24 | 1 | 2,6 | 11 | 28,2 | - |
| Duale Berufsoberschule | 113 | - | - | 66 | - | - | 2 | 1,8 | 45 | 39,8 | - |
| Berufliches Gymnasium | 147 | - | - | 2 | - | 106 | - | 0,0 | 39 | 26,5 | - |
| Fachschule | 187 | 136 | - | 17 | - | - | 1 | 0,5 | 33 | 17,6 | - |
| BBS insgesamt | 3.032 | 1.691 | 46 | 232 | 3 | 130 | 298 | 9,8 | 632 | 20,8 | - |
| weiblich | | | | | | | | | | | |
| Berufsschule insgesamt | 1.176 | 893 | - | - | - | - | 76 | 6,5 | 207 | 17,6 | - |
| Grund- und Fachstufen | 1.060 | 830 | - | - | - | - | 43 | 4,1 | 187 | 17,6 | - |
| Berufsvorbereitungsjahr | 94 | 41 | - | - | - | - | 33 | 35,1 | 20 | 21,3 | - |
| Dualer Studiengang | 22 | 22 | - | - | - | - | - | 0,0 | - | 0,0 | - |
| Berufsfachschule | 502 | 210 | 45 | 124 | - | - | 24 | 4,8 | 99 | 19,7 | - |
| Berufsfachschule I | 175 | 160 | - | - | - | - | - | 0,0 | 15 | 8,6 | - |
| Berufsfachschule II | 57 | - | 45 | - | - | - | 9 | 15,8 | 3 | 5,3 | - |
| 2-j.höhere Berufsfachschule | 270 | 50 | - | 124 | - | - | 15 | 5,6 | 81 | 30,0 | - |
| Berufsoberschule | 81 | - | - | 19 | 13 | 24 | 4 | 4,9 | 21 | 25,9 | - |
| Berufsoberschule I | 28 | - | - | 19 | - | - | 2 | 7,1 | 7 | 25,0 | - |
| Berufsoberschule II | 53 | - | - | - | 13 | 24 | 2 | 3,8 | 14 | 26,4 | - |
| Duale Berufsoberschule | 71 | - | - | 25 | - | - | 1 | 1,4 | 45 | 63,4 | - |
| berufliches Gymnasium | 136 | - | - | 12 | - | 86 | - | 0,0 | 38 | 27,9 | - |
| Fachschule | 270 | 122 | - | 70 | - | - | 14 | 5,2 | 64 | 23,7 | - |
| BBS insgesamt | 2.236 | 1.225 | 45 | 250 | 13 | 110 | 119 | 5,3 | 474 | 21,2 | - |

1) Schüler/-innen mit ausschließlich nicht deutscher Staatsangehörigkeit oder nicht deutscher Familiensprache oder aus dem Ausland zugezogen

Übersicht 60: Wohnorte der Schüler in Ludwigshafener berufsbildenden Schulen
im Schuljahr 2016/2017
- absolut -

| Wohnort | Schüler insg. | Berufsschule | | Berufsfachschule | | | | Berufsoberschule | | | Duale BOS | Beruf- liches Gymn. | Fachschule | |
|-----------------------------|------------------|--------------|--------------------|------------------|------------|------------|-------------|------------------|-----------|-----------|--------------|---------------------------|------------|-------------|
| | | insg. | o.Ausb. vertrag | insg. | BF I | BF II | HBF 2 j. | insg. | BOS I | BOS II | | | insg. | davon TZ |
| Kfr.St. Ludwigshafen | 3.824 | 2.198 | 319 | 819 | 322 | 119 | 378 | 48 | 18 | 30 | 98 | 288 | 373 | 272 |
| Kfr.St. Frankenthal | 641 | 436 | 13 | 53 | 1 | 14 | 38 | 13 | 2 | 11 | 17 | 49 | 73 | 47 |
| Kfr.St. Kaiserslautern | 123 | 102 | 1 | 2 | - | - | 2 | - | - | - | - | - | 19 | 16 |
| Kfr.St. Landau | 94 | 74 | - | - | - | - | - | 2 | - | 2 | 2 | - | 16 | 13 |
| Kfr.St. Mainz | 20 | 18 | - | 2 | - | - | 2 | - | - | - | - | - | - | - |
| Kfr.St. Neustadt | 273 | 185 | 4 | 15 | - | - | 15 | 5 | 3 | 2 | 7 | 12 | 49 | 33 |
| Kfr.St. Pirmasens | 16 | 15 | - | - | - | - | - | - | - | - | - | - | 1 | 1 |
| Kfr.St. Speyer | 444 | 323 | 5 | 36 | 2 | 2 | 32 | 1 | - | 1 | 12 | 29 | 43 | 35 |
| Kfr.St. Worms | 470 | 308 | 7 | 37 | 1 | - | 36 | 12 | 7 | 5 | 13 | 44 | 56 | 43 |
| Kfr.St. Zweibrücken | 11 | 11 | - | - | - | - | - | - | - | - | - | - | - | - |
| Rhein-Pfalz-Kreis | 2.098 | 1.375 | 76 | 222 | 50 | 21 | 151 | 38 | 11 | 27 | 51 | 217 | 195 | 143 |
| davon | | | | | | | | | | | | | | |
| Bobenheim-Roxheim | 120 | 76 | 3 | 5 | - | 1 | 4 | 1 | - | 1 | 2 | 23 | 13 | 6 |
| Böhl-Iggelheim | 129 | 87 | 9 | 9 | 2 | 1 | 6 | 4 | 2 | 2 | 4 | 9 | 16 | 12 |
| Limburgerhof | 121 | 77 | 11 | 17 | 6 | 2 | 9 | 1 | - | 1 | 3 | 13 | 10 | 8 |
| Mutterstadt | 242 | 158 | 21 | 46 | 13 | 2 | 31 | 4 | - | 4 | 6 | 17 | 11 | 9 |
| Schifferstadt | 278 | 177 | 5 | 28 | 5 | 1 | 22 | 5 | 1 | 4 | 5 | 35 | 28 | 23 |
| VG Dannstadt-Schauernh. | 219 | 149 | 9 | 30 | 9 | 2 | 19 | 2 | 1 | 1 | 5 | 19 | 14 | 11 |
| Dannstadt-Schauernheim | 116 | 79 | 4 | 15 | 3 | 1 | 11 | - | - | - | 3 | 10 | 9 | 7 |
| Hochdorf-Assenheim | 51 | 36 | 1 | 8 | 3 | 1 | 4 | - | - | - | 2 | 4 | 1 | 1 |
| Rödersheim-Gronau | 52 | 34 | 4 | 7 | 3 | - | 4 | 2 | 1 | 1 | - | 5 | 4 | 3 |
| VG Lamsheim-Heßheim | 209 | 135 | - | 16 | 1 | 2 | 13 | 3 | 1 | 2 | 6 | 26 | 23 | 12 |
| Beindersheim | 33 | 24 | - | 3 | - | 1 | 2 | - | - | - | 1 | 4 | 1 | 1 |
| Großniedesheim | 24 | 15 | - | - | - | - | - | - | - | - | 1 | 4 | 4 | 2 |
| Heßheim | 37 | 28 | - | 2 | - | - | 2 | 1 | - | 1 | - | 4 | 2 | 2 |
| Heuchelheim | 13 | 8 | - | 1 | - | - | 1 | - | - | - | 1 | 3 | - | - |
| Kleinniedesheim | 11 | 7 | - | 1 | - | 1 | - | 1 | - | 1 | 1 | - | 1 | 1 |
| Lamsheim | 91 | 53 | - | 9 | 1 | - | 8 | 1 | 1 | - | 2 | 11 | 15 | 6 |
| VG Maxdorf | 211 | 121 | 8 | 24 | 6 | 6 | 12 | 12 | 4 | 8 | 8 | 25 | 21 | 15 |
| Birkenheide | 47 | 29 | 2 | 6 | 1 | 1 | 4 | 2 | - | 2 | 1 | 2 | 7 | 5 |
| Fußgönheim | 45 | 30 | 5 | 5 | 2 | 2 | 1 | 1 | - | 1 | 2 | 3 | 4 | 3 |
| Maxdorf | 119 | 62 | 1 | 13 | 3 | 3 | 7 | 9 | 4 | 5 | 5 | 20 | 10 | 7 |
| VG Römerberg-Dudenh. | 210 | 151 | 2 | 13 | 1 | - | 12 | 2 | 1 | 1 | 4 | 18 | 22 | 18 |
| Dudenhofen | 49 | 35 | 1 | 6 | 1 | - | 5 | - | - | - | - | 1 | 7 | 5 |
| Hanhofen | 34 | 29 | 1 | 1 | - | - | 1 | - | - | - | - | 1 | 3 | 2 |
| Harthausen | 24 | 19 | - | 2 | - | - | 2 | - | - | - | 2 | 1 | - | - |
| Römerberg | 103 | 68 | - | 4 | - | - | 4 | 2 | 1 | 1 | 2 | 15 | 12 | 11 |
| VG Rheinauen | 359 | 244 | 8 | 34 | 7 | 4 | 23 | 4 | 1 | 3 | 8 | 32 | 37 | 29 |
| Altrip | 128 | 84 | 4 | 17 | 4 | 3 | 10 | 1 | - | 1 | 3 | 12 | 11 | 9 |
| Neuhofen | 107 | 70 | 2 | 11 | 3 | 1 | 7 | 2 | 1 | 1 | - | 10 | 14 | 10 |
| Otterstadt | 40 | 27 | 2 | 1 | - | - | 1 | - | - | - | 2 | 6 | 4 | 4 |
| Waldsee | 84 | 63 | - | 5 | - | - | 5 | 1 | - | 1 | 3 | 4 | 8 | 6 |
| LK Bad Dürkheim | 1.146 | 776 | 5 | 74 | 5 | 4 | 65 | 26 | 14 | 12 | 26 | 105 | 139 | 107 |
| davon | | | | | | | | | | | | | | |
| Bad Dürkheim | 163 | 109 | - | 11 | 2 | 1 | 8 | 1 | 1 | - | 1 | 20 | 21 | 17 |
| Grünstadt | 111 | 80 | 1 | 8 | - | - | 8 | 4 | 2 | 2 | 3 | 6 | 10 | 9 |
| Haßloch | 207 | 149 | 1 | 13 | 2 | - | 11 | 4 | 1 | 3 | 2 | 16 | 23 | 12 |
| VG Deidesheim | 99 | 67 | - | 9 | - | - | 9 | 1 | 1 | - | 1 | 9 | 12 | 9 |
| VG Freinsheim | 144 | 84 | - | 12 | - | 2 | 10 | 5 | 2 | 3 | 5 | 21 | 17 | 14 |
| VG Grünstadt-Land | 186 | 125 | - | 7 | - | - | 7 | 9 | 7 | 2 | 6 | 21 | 18 | 16 |
| VG Hettenleidelheim | 72 | 52 | 1 | 3 | - | - | 3 | 1 | - | 1 | - | 1 | 15 | 14 |
| VG Lambrecht | 87 | 58 | 1 | 6 | - | - | 6 | 1 | - | 1 | 4 | 1 | 17 | 11 |
| VG Wachenheim | 77 | 52 | 1 | 5 | 1 | 1 | 3 | - | - | - | 4 | 10 | 6 | 5 |

noch Übersicht 60:

| Wohnort | Schüler insg. | Berufsschule | | Berufsfachschule | | | | Berufsoberschule | | | Duale BOS | Beruf- liches Gymn. | Fachschule | |
|-----------------------|------------------|--------------|--------------------|------------------|------------|------------|-------------|------------------|-----------|------------|--------------|---------------------------|--------------|-------------|
| | | insg. | o.Ausb. vertrag | insg. | BF I | BF II | HBF 2 j. | insg. | BOS I | BOS II | | | insg. | davon TZ |
| LK Alzey-Worms | 253 | 176 | 5 | 22 | - | 2 | 20 | 8 | 4 | 4 | 4 | 14 | 29 | 24 |
| LK Donnersbergkreis | 227 | 181 | 1 | 8 | 2 | - | 6 | 3 | - | 3 | 4 | 1 | 30 | 25 |
| LK Germersheim | 363 | 286 | - | 13 | - | - | 13 | - | - | - | 12 | 13 | 39 | 32 |
| LK Kaiserslautern | 131 | 114 | - | 4 | - | - | 4 | - | - | - | 2 | - | 11 | 10 |
| LK Kusel | 32 | 28 | - | 1 | - | - | 1 | - | - | - | - | - | 3 | 3 |
| LK Mainz-Bingen | 57 | 48 | 1 | 3 | - | - | 3 | - | - | - | - | - | 6 | 6 |
| LK Südl. Weinstraße | 305 | 266 | 1 | 8 | - | - | 8 | 3 | 1 | 2 | 5 | - | 23 | 19 |
| LK Südwestpfalz | 48 | 42 | - | 2 | - | - | 2 | 1 | 1 | - | - | - | 3 | 21 |
| übriges Rheinl.-Pfalz | 46 | 29 | 11 | 1 | - | 1 | - | - | - | - | 1 | - | 15 | 12 |
| Baden-Württemberg | 1.247 | 961 | 21 | 64 | 1 | 2 | 61 | 12 | 8 | 4 | 46 | 21 | 143 | 115 |
| Hessen | 353 | 297 | 4 | 8 | - | - | 8 | 3 | - | 3 | 10 | 3 | 32 | 30 |
| Saarland | 23 | 21 | - | 1 | - | - | 1 | - | - | - | - | - | 1 | - |
| übrige Bundesländer | 7 | 5 | - | 1 | - | - | 1 | - | - | - | - | - | 1 | 1 |
| Frankreich | 1 | 1 | - | - | - | - | - | - | - | - | - | - | - | - |
| insgesamt | 12.253 | 8.276 | 474 | 1.396 | 384 | 165 | 847 | 175 | 69 | 106 | 310 | 796 | 1.300 | 989 |
| Auswärtige insgesamt | 8.429 | 6.078 | 155 | 577 | 62 | 46 | 469 | 127 | 51 | 76 | 212 | 508 | 927 | 717 |

Übersicht 61:

Wohnorte der Schüler in Ludwigshafener berufsbildenden Schulen
im Schuljahr 2016/2017
- in Prozent -

| Wohnort | Schüler insg. | Berufsschule | | Berufsfachschule | | | | Berufsoberschule | | | Duale BOS | Beruf- liches Gymn. | Fachschule | |
|-----------------------------|------------------|--------------|--------------------|------------------|-------------|-------------|-------------|------------------|-------------|-------------|--------------|---------------------------|-------------|-------------|
| | | insg. | o.Ausb. vertrag | insg. | BF I | BF II | HBF 2 j. | insg. | BOS I | BOS II | | | insg. | davon TZ |
| Kfr.St. Ludwigshafen | 31,2 | 26,6 | 67,3 | 58,7 | 83,9 | 72,1 | 44,6 | 27,4 | 26,1 | 28,3 | 31,6 | 36,2 | 28,7 | 27,5 |
| Kfr.St. Frankenthal | 5,2 | 5,3 | 2,7 | 3,8 | 0,3 | 8,5 | 4,5 | 7,4 | 2,9 | 10,4 | 5,5 | 6,2 | 5,6 | 4,8 |
| Kfr.St. Kaiserslautern | 1,0 | 1,2 | 0,2 | 0,1 | 0,0 | 0,0 | 0,2 | 0,0 | 0,0 | 0,0 | 0,0 | 0,0 | 1,5 | 1,6 |
| Kfr.St. Landau | 0,8 | 0,9 | 0,0 | 0,0 | 0,0 | 0,0 | 0,0 | 1,1 | 0,0 | 1,9 | 0,6 | 0,0 | 1,2 | 1,3 |
| Kfr.St. Mainz | 0,2 | 0,2 | 0,0 | 0,1 | 0,0 | 0,0 | 0,2 | 0,0 | 0,0 | 0,0 | 0,0 | 0,0 | 0,0 | 0,0 |
| Kfr.St. Neustadt | 2,2 | 2,2 | 0,8 | 1,1 | 0,0 | 0,0 | 1,8 | 2,9 | 4,3 | 1,9 | 2,3 | 1,5 | 3,8 | 3,3 |
| Kfr.St. Pirmasens | 0,1 | 0,2 | 0,0 | 0,0 | 0,0 | 0,0 | 0,0 | 0,0 | 0,0 | 0,0 | 0,0 | 0,0 | 0,1 | 0,1 |
| Kfr.St. Speyer | 3,6 | 3,9 | 1,1 | 2,6 | 0,5 | 1,2 | 3,8 | 0,6 | 0,0 | 0,9 | 3,9 | 3,6 | 3,3 | 3,5 |
| Kfr.St. Worms | 3,8 | 3,7 | 1,5 | 2,7 | 0,3 | 0,0 | 4,3 | 6,9 | 10,1 | 4,7 | 4,2 | 5,5 | 4,3 | 4,3 |
| Kfr.St. Zweibrücken | 0,1 | 0,1 | 0,0 | 0,0 | 0,0 | 0,0 | 0,0 | 0,0 | 0,0 | 0,0 | 0,0 | 0,0 | 0,0 | 0,0 |
| Rhein-Pfalz-Kreis | 17,1 | 16,6 | 16,0 | 15,9 | 13,0 | 12,7 | 17,8 | 21,7 | 15,9 | 25,5 | 16,5 | 27,3 | 15,0 | 14,5 |
| davon | | | | | | | | | | | | | | |
| Bobenheim-Roxheim | 1,0 | 0,9 | 0,6 | 0,4 | 0,0 | 0,6 | 0,5 | 0,6 | 0,0 | 0,9 | 0,6 | 2,9 | 1,0 | 0,6 |
| Böhl-Iggelheim | 1,1 | 1,1 | 1,9 | 0,6 | 0,5 | 0,6 | 0,7 | 2,3 | 2,9 | 1,9 | 1,3 | 1,1 | 1,2 | 1,2 |
| Limburgerhof | 1,0 | 0,9 | 2,3 | 1,2 | 1,6 | 1,2 | 1,1 | 0,6 | 0,0 | 0,9 | 1,0 | 1,6 | 0,8 | 0,8 |
| Mutterstadt | 2,0 | 1,9 | 4,4 | 3,3 | 3,4 | 1,2 | 3,7 | 2,3 | 0,0 | 3,8 | 1,9 | 2,1 | 0,8 | 0,9 |
| Schifferstadt | 2,3 | 2,1 | 1,1 | 2,0 | 1,3 | 0,6 | 2,6 | 2,9 | 1,4 | 3,8 | 1,6 | 4,4 | 2,2 | 2,3 |
| VG Dannst.-Schauernh. | 1,8 | 1,8 | 1,9 | 2,1 | 2,3 | 1,2 | 2,2 | 1,1 | 1,4 | 0,9 | 1,6 | 2,4 | 1,1 | 1,1 |
| Dannst.-Schauernheim | 0,9 | 1,0 | 0,8 | 1,1 | 0,8 | 0,6 | 1,3 | 0,0 | 0,0 | 0,0 | 1,0 | 1,3 | 0,7 | 0,7 |
| Hochdorf-Assenheim | 0,4 | 0,4 | 0,2 | 0,6 | 0,8 | 0,6 | 0,5 | 0,0 | 0,0 | 0,0 | 0,6 | 0,5 | 0,1 | 0,1 |
| Rödersheim-Gronau | 0,4 | 0,4 | 0,8 | 0,5 | 0,8 | 0,0 | 0,5 | 1,1 | 1,4 | 0,9 | 0,0 | 0,6 | 0,3 | 0,3 |

noch Übersicht 61:

| Wohnort | Schüler insg. | Berufsschule | | Berufsfachschule | | | Berufsoberschule | | | Duale BOS | Beruf- liches Gymn. | Fachschule | | |
|-----------------------|------------------|--------------|--------------------|------------------|--------------|--------------|------------------|--------------|--------------|--------------|---------------------------|--------------|--------------|--------------|
| | | insg. | o.Ausb. vertrag | insg. | BF I | BF II | HBF 2j. | insg. | BOS I | | | BOS II | insg. | davon TZ |
| VG Lamsheim-Heßheim | 1,7 | 1,6 | 0,0 | 1,1 | 0,3 | 1,2 | 1,5 | 1,7 | 1,4 | 1,9 | 1,9 | 3,3 | 1,8 | 1,2 |
| Beindersheim | 0,3 | 0,3 | 0,0 | 0,2 | 0,0 | 0,6 | 0,2 | 0,0 | 0,0 | 0,0 | 0,3 | 0,5 | 0,1 | 0,1 |
| Großniedesheim | 0,2 | 0,2 | 0,0 | 0,0 | 0,0 | 0,0 | 0,0 | 0,0 | 0,0 | 0,0 | 0,3 | 0,5 | 0,3 | 0,2 |
| Heßheim | 0,3 | 0,3 | 0,0 | 0,1 | 0,0 | 0,0 | 0,2 | 0,6 | 0,0 | 0,9 | 0,0 | 0,5 | 0,2 | 0,2 |
| Heuchelheim | 0,1 | 0,1 | 0,0 | 0,1 | 0,0 | 0,0 | 0,1 | 0,0 | 0,0 | 0,0 | 0,3 | 0,4 | 0,0 | 0,0 |
| Kleinniedesheim | 0,1 | 0,1 | 0,0 | 0,1 | 0,0 | 0,6 | 0,0 | 0,6 | 0,0 | 0,9 | 0,3 | 0,0 | 0,1 | 0,1 |
| Lamsheim | 0,7 | 0,6 | 0,0 | 0,6 | 0,3 | 0,0 | 0,9 | 0,6 | 1,4 | 0,0 | 0,6 | 1,4 | 1,2 | 0,6 |
| VG Maxdorf | 1,7 | 1,5 | 1,7 | 1,7 | 1,6 | 3,6 | 1,4 | 6,9 | 5,8 | 7,5 | 2,6 | 3,1 | 1,6 | 1,5 |
| Birkenheide | 0,4 | 0,4 | 0,4 | 0,4 | 0,3 | 0,6 | 0,5 | 1,1 | 0,0 | 1,9 | 0,3 | 0,3 | 0,5 | 0,5 |
| Fußgönheim | 0,4 | 0,4 | 1,1 | 0,4 | 0,5 | 1,2 | 0,1 | 0,6 | 0,0 | 0,9 | 0,6 | 0,4 | 0,3 | 0,3 |
| Maxdorf | 1,0 | 0,7 | 0,2 | 0,9 | 0,8 | 1,8 | 0,8 | 5,1 | 5,8 | 4,7 | 1,6 | 2,5 | 0,8 | 0,7 |
| VG Römerberg-Dudenh. | 1,7 | 1,8 | 0,4 | 0,9 | 0,3 | 0,0 | 1,4 | 1,1 | 1,4 | 0,9 | 1,3 | 2,3 | 1,7 | 1,8 |
| Dudenhofen | 0,4 | 0,4 | 0,2 | 0,4 | 0,3 | 0,0 | 0,6 | 0,0 | 0,0 | 0,0 | 0,0 | 0,1 | 0,5 | 0,5 |
| Hanhofen | 0,3 | 0,4 | 0,2 | 0,1 | 0,0 | 0,0 | 0,1 | 0,0 | 0,0 | 0,0 | 0,0 | 0,1 | 0,2 | 0,2 |
| Harthausen | 0,2 | 0,2 | 0,0 | 0,1 | 0,0 | 0,0 | 0,2 | 0,0 | 0,0 | 0,0 | 0,6 | 0,1 | 0,0 | 0,0 |
| Römerberg | 0,8 | 0,8 | 0,0 | 0,3 | 0,0 | 0,0 | 0,5 | 1,1 | 1,4 | 0,9 | 0,6 | 1,9 | 0,9 | 1,1 |
| VG Rheinauen | 2,9 | 2,9 | 1,7 | 2,4 | 1,8 | 2,4 | 2,7 | 2,3 | 1,4 | 2,8 | 2,6 | 4,0 | 2,8 | 2,9 |
| Altrip | 1,0 | 1,0 | 0,8 | 1,2 | 1,0 | 1,8 | 1,2 | 0,6 | 0,0 | 0,9 | 1,0 | 1,5 | 0,8 | 0,9 |
| Neuhofen | 0,9 | 0,8 | 0,4 | 0,8 | 0,8 | 0,6 | 0,8 | 1,1 | 1,4 | 0,9 | 0,0 | 1,3 | 1,1 | 1,0 |
| Otterstadt | 0,3 | 0,3 | 0,4 | 0,1 | 0,0 | 0,0 | 0,1 | 0,0 | 0,0 | 0,0 | 0,6 | 0,8 | 0,3 | 0,4 |
| Waldsee | 0,7 | 0,8 | 0,0 | 0,4 | 0,0 | 0,0 | 0,6 | 0,6 | 0,0 | 0,9 | 1,0 | 0,5 | 0,6 | 0,6 |
| LK Bad Dürkheim | 9,4 | 9,4 | 1,1 | 5,3 | 1,3 | 2,4 | 7,7 | 14,9 | 20,3 | 11,3 | 8,4 | 13,2 | 10,7 | 10,8 |
| davon | | | | | | | | | | | | | | |
| Bad Dürkheim | 1,3 | 1,3 | 0,0 | 0,8 | 0,5 | 0,6 | 0,9 | 0,6 | 1,4 | 0,0 | 0,3 | 2,5 | 1,6 | 1,7 |
| Grünstadt | 0,9 | 1,0 | 0,2 | 0,6 | 0,0 | 0,0 | 0,9 | 2,3 | 2,9 | 1,9 | 1,0 | 0,8 | 0,8 | 0,9 |
| Haßloch | 1,7 | 1,8 | 0,2 | 0,9 | 0,5 | 0,0 | 1,3 | 2,3 | 1,4 | 2,8 | 0,6 | 2,0 | 1,8 | 1,2 |
| VG Deidesheim | 0,8 | 0,8 | 0,0 | 0,6 | 0,0 | 0,0 | 1,1 | 0,6 | 1,4 | 0,0 | 0,3 | 1,1 | 0,9 | 0,9 |
| VG Freinsheim | 1,2 | 1,0 | 0,0 | 0,9 | 0,0 | 1,2 | 1,2 | 2,9 | 2,9 | 2,8 | 1,6 | 2,6 | 1,3 | 1,4 |
| VG Grünstadt-Land | 1,5 | 1,5 | 0,0 | 0,5 | 0,0 | 0,0 | 0,8 | 5,1 | 10,1 | 1,9 | 1,9 | 2,6 | 1,4 | 1,6 |
| VG Hettenleidelheim | 0,6 | 0,6 | 0,2 | 0,2 | 0,0 | 0,0 | 0,4 | 0,6 | 0,0 | 0,9 | 0,0 | 0,1 | 1,2 | 1,4 |
| VG Lambrecht | 0,7 | 0,7 | 0,2 | 0,4 | 0,0 | 0,0 | 0,7 | 0,6 | 0,0 | 0,9 | 1,3 | 0,1 | 1,3 | 1,1 |
| VG Wachenheim | 0,6 | 0,6 | 0,2 | 0,4 | 0,3 | 0,6 | 0,4 | 0,0 | 0,0 | 0,0 | 1,3 | 1,3 | 0,5 | 0,5 |
| LK Alzey-Worms | 2,1 | 2,1 | 1,1 | 1,6 | 0,0 | 1,2 | 2,4 | 4,6 | 5,8 | 3,8 | 1,3 | 1,8 | 2,2 | 2,4 |
| LK Donnersbergkreis | 1,9 | 2,2 | 0,2 | 0,6 | 0,5 | 0,0 | 0,7 | 1,7 | 0,0 | 2,8 | 1,3 | 0,1 | 2,3 | 2,5 |
| LK Germersheim | 3,0 | 3,5 | 0,0 | 0,9 | 0,0 | 0,0 | 1,5 | 0,0 | 0,0 | 0,0 | 3,9 | 1,6 | 3,0 | 3,2 |
| LK Kaiserslautern | 1,1 | 1,4 | 0,0 | 0,3 | 0,0 | 0,0 | 0,5 | 0,0 | 0,0 | 0,0 | 0,6 | 0,0 | 0,8 | 1,0 |
| LK Kusel | 0,3 | 0,3 | 0,0 | 0,1 | 0,0 | 0,0 | 0,1 | 0,0 | 0,0 | 0,0 | 0,0 | 0,0 | 0,2 | 0,3 |
| LK Mainz-Bingen | 0,5 | 0,6 | 0,2 | 0,2 | 0,0 | 0,0 | 0,4 | 0,0 | 0,0 | 0,0 | 0,0 | 0,0 | 0,5 | 0,6 |
| LK Südl. Weinstraße | 2,5 | 3,2 | 0,2 | 0,6 | 0,0 | 0,0 | 0,9 | 1,7 | 1,4 | 1,9 | 1,6 | 0,0 | 1,8 | 1,9 |
| LK Südwestpfalz | 0,4 | 0,5 | 0,0 | 0,1 | 0,0 | 0,0 | 0,2 | 0,6 | 1,4 | 0,0 | 0,0 | 0,0 | 0,2 | 0,2 |
| übriges Rheinl.-Pfalz | 0,4 | 0,4 | 2,3 | 0,1 | 0,0 | 0,6 | 0,0 | 0,0 | 0,0 | 0,0 | 0,3 | 0,0 | 1,2 | 1,2 |
| Baden-Württemberg | 10,2 | 11,6 | 4,4 | 4,6 | 0,3 | 1,2 | 7,2 | 6,9 | 11,6 | 3,8 | 14,8 | 2,6 | 11,0 | 11,6 |
| Hessen | 2,9 | 3,6 | 0,8 | 0,96 | 0,0 | 0,0 | 0,9 | 1,7 | 0,0 | 2,8 | 3,2 | 0,4 | 2,5 | 3,0 |
| Saarland | 0,2 | 0,3 | 0,0 | 0,1 | 0,0 | 0,0 | 0,1 | 0,0 | 0,0 | 0,0 | 0,0 | 0,0 | 0,1 | 0,0 |
| übrige Bundesländer | 0,1 | 0,1 | 0,0 | 0,1 | 0,0 | 0,0 | 0,1 | 0,0 | 0,0 | 0,0 | 0,0 | 0,0 | 0,1 | 0,1 |
| Frankreich | 0,0 | 0,0 | 0,0 | 0,0 | 0,0 | 0,0 | 0,0 | 0,0 | 0,0 | 0,0 | 0,0 | 0,0 | 0,0 | 0,0 |
| insgesamt | 100,0 | 100,0 | 100,0 | 100,0 | 100,0 | 100,0 | 100,0 | 100,0 | 100,0 | 100,0 | 100,0 | 100,0 | 100,0 | 100,0 |
| Auswärtige insgesamt | 68,8 | 73,4 | 32,7 | 41,3 | 16,1 | 27,9 | 55,4 | 72,6 | 73,9 | 71,7 | 68,4 | 63,8 | 71,3 | 72,5 |

Übersicht 62:Entwicklung der Studierendenzahlen an der Hochschule
Ludwigshafen am Rhein nach Geschlecht, Nationalität
und Studienanfängern

| Winter- semester | Hochschule Ludwigshafen am Rhein | | | | | | |
|---------------------|----------------------------------|----------|------|-----------|------|---------------------------------|------|
| | Stu- die- rende insg. | davon | | | | | |
| | | weiblich | | Ausländer | | Erst- semester ¹⁾ | |
| | | insg. | % | insg. | % | insg. | % |
| 2010/11 | 4.172 | 2.200 | 52,7 | 514 | 12,3 | 850 | 20,4 |
| 2011/12 | 4.287 | 2.249 | 52,5 | 473 | 11,0 | 905 | 21,1 |
| 2012/13 | 4.289 | 2.223 | 52,3 | 484 | 11,3 | 902 | 21,0 |
| 2013/14 | 4.299 | 2.268 | 52,8 | 427 | 9,9 | 858 | 20,0 |
| 2014/15 | 4.295 | 2.271 | 53,4 | 427 | 9,9 | 988 | 23,0 |
| 2015/16 | 4.365 | 2.311 | 52,9 | 440 | 10,1 | 987 | 22,6 |
| 2016/17 | 4.306 | 2.329 | 54,1 | 468 | 10,9 | 981 | 22,8 |

1) incl. Studienfachwechsel

Übersicht 63: Studierende an der Hochschule Ludwigshafen am Rhein
nach Studiengang

| Studiengang | Wintersemester | | | | | | | |
|--|----------------|------|---------|------|---------|------|---------|------|
| | 2013/14 | | 2014/15 | | 2015/16 | | 2016/17 | |
| | Anzahl | % | Anzahl | % | Anzahl | % | Anzahl | % |
| Diplom-Studiengänge | | | | | | | | |
| berufsbegl. Pflegepädagogik | 1 | 0,0 | - | - | - | - | - | - |
| Pflegeleitung | 1 | 0,0 | 1 | 0,0 | - | - | - | - |
| Pflegepädagogik | 2 | 0,0 | 2 | 0,0 | 2 | 0,0 | 2 | 0,0 |
| Soziale Arbeit | 4 | 0,1 | 1 | 0,0 | - | - | - | - |
| Bachelor-Studiengänge | | | | | | | | |
| Betriebswirtschaftliche Steuerlehre und Wirtschaftsprüfung | 209 | 4,9 | 182 | 4,2 | 167 | 3,8 | 159 | 3,7 |
| Business and International Programs (BIP) Internationale Betriebswirtschaftslehre im Praxisverbund | 3 | 0,1 | - | - | - | - | - | - |
| BIP Internationale Business Administration (IBA) (dual) | 79 | 1,8 | 77 | 1,8 | 71 | 1,6 | 56 | 1,3 |
| BIP Internationale Wirtschaftsinformatik – International Business Administration and Information Technology (IBAIT) (dual) | 81 | 1,9 | 77 | 1,8 | 76 | 1,7 | 69 | 1,6 |
| Berufsintegrierendes Studium (BIS) Betriebswirtschaft | 228 | 5,3 | 238 | 5,5 | 227 | 5,2 | 221 | 5,1 |
| Controlling, Management und Informatik | 288 | 6,7 | 146 | 3,4 | 55 | 1,3 | 17 | 0,4 |
| Controlling | 183 | 4,3 | 303 | 7,1 | 363 | 8,3 | 389 | 9,0 |
| Finanzdienstleistungen und Corporate Finance | 212 | 4,9 | 198 | 4,6 | 192 | 4,4 | 180 | 4,2 |
| Gesundheitsökonomie im Praxisverbund (GIP) | 107 | 2,5 | 114 | 2,7 | 129 | 3,0 | 119 | 2,8 |
| Hebammenwesen (dual) | 31 | 0,7 | 52 | 1,2 | 57 | 1,3 | 65 | 1,5 |
| Int. Mng. Eastern Europe | 54 | 1,3 | 79 | 1,8 | 100 | 2,3 | 106 | 2,5 |
| Internat. Business Management | 189 | 4,4 | 205 | 4,8 | 227 | 5,2 | 229 | 5,3 |
| Internat. Personalmanagement und Organisation | 267 | 6,2 | 228 | 5,3 | 239 | 5,5 | 214 | 5,0 |
| Logistik | 196 | 4,6 | 184 | 4,3 | 183 | 4,2 | 181 | 4,2 |
| Logistik (dual) | 56 | 1,2 | 38 | 0,9 | 42 | 1,0 | 41 | 0,9 |
| Marketing | 238 | 5,5 | 226 | 5,3 | 220 | 5,0 | 210 | 4,9 |
| Pflege (dual) | 50 | 1,2 | 70 | 1,6 | 85 | 1,9 | 90 | 2,1 |
| Pflegepädagogik | 111 | 2,6 | 108 | 2,5 | 108 | 2,5 | 116 | 2,7 |
| Soziale Arbeit | 464 | 10,8 | 462 | 10,8 | 480 | 11,0 | 495 | 11,5 |
| Weinbau und Oenologie | 154 | 3,6 | 152 | 2,5 | 156 | 3,6 | 133 | 3,1 |
| Wirtschaftsinformatik | 146 | 3,4 | 189 | 4,4 | 230 | 5,3 | 261 | 6,1 |

noch Übersicht 63:

| Studiengang | Wintersemester | | | | | | | |
|---|----------------|--------------|--------------|--------------|--------------|--------------|--------------|--------------|
| | 2013/14 | | 2014/15 | | 2015/16 | | 2016/17 | |
| | Anzahl | % | Anzahl | % | Anzahl | % | Anzahl | % |
| Master-Studiengänge | | | | | | | | |
| Controlling | 120 | 2,8 | 116 | 2,7 | 117 | 2,7 | 107 | 2,5 |
| Finance & Accounting | 99 | 2,3 | 94 | 2,2 | 87 | 2,0 | 85 | 2,0 |
| Health Care Management | 30 | 0,7 | 40 | 0,9 | 51 | 1,2 | 59 | 1,4 |
| Information Management & Consulting | 3 | 0,1 | - | - | - | - | - | - |
| Innovation Management | 101 | 2,3 | 97 | 2,3 | 96 | 2,2 | 85 | 2,0 |
| International Human Resource Management | 43 | 1,0 | 48 | 1,1 | 45 | 1,0 | 51 | 1,2 |
| Int. Marketing-Management | 46 | 1,1 | 48 | 1,1 | 47 | 1,1 | 53 | 1,2 |
| Logistik | 69 | 1,6 | 73 | 1,7 | 65 | 1,5 | 64 | 1,5 |
| Soziale Arbeit | 43 | 1,0 | 51 | 1,2 | 58 | 1,3 | 50 | 1,2 |
| Wirtschaftsinformatik mit Schwerpunkt Information Management & Consulting | 61 | 1,4 | 66 | 1,5 | 61 | 1,4 | 61 | 1,4 |
| Weiterbildungsstudium | | | | | | | | |
| Master-Studiengänge | | | | | | | | |
| BIS Betriebswirtschaft | 44 | 1,0 | 41 | 1,0 | 40 | 0,9 | 31 | 0,7 |
| FSA (M.B.A) | - | - | - | - | 12 | 0,3 | 30 | 0,7 |
| Hum.Res. Management | 37 | 0,9 | 41 | 1,0 | 38 | 0,9 | 43 | 1,0 |
| Information and Performance Management | 18 | 0,4 | 9 | 0,2 | 1 | 0,0 | - | - |
| Innovation Management | 24 | 0,6 | 12 | 0,3 | 9 | 0,2 | 19 | 0,4 |
| Logistics (LIMC) | - | - | 7 | 0,2 | 17 | 0,4 | 24 | 0,5 |
| Logistik-Management & Consult. | 81 | 1,9 | 86 | 2,0 | 85 | 1,9 | 68 | 1,6 |
| Business Administration | 43 | 1,0 | 37 | 0,9 | 32 | 0,7 | 22 | 0,5 |
| Projektmanagement | 27 | 0,6 | 42 | 1,0 | 42 | 1,0 | 42 | 1,0 |
| Unternehmensführung | 56 | 1,3 | 55 | 1,3 | 53 | 1,2 | 50 | 1,1 |
| Wine, Sustainability & Sales | - | - | - | - | - | - | 9 | 0,2 |
| insgesamt | 4.299 | 100,0 | 4.295 | 100,0 | 4.365 | 100,0 | 4.306 | 100,0 |

Karte 1:

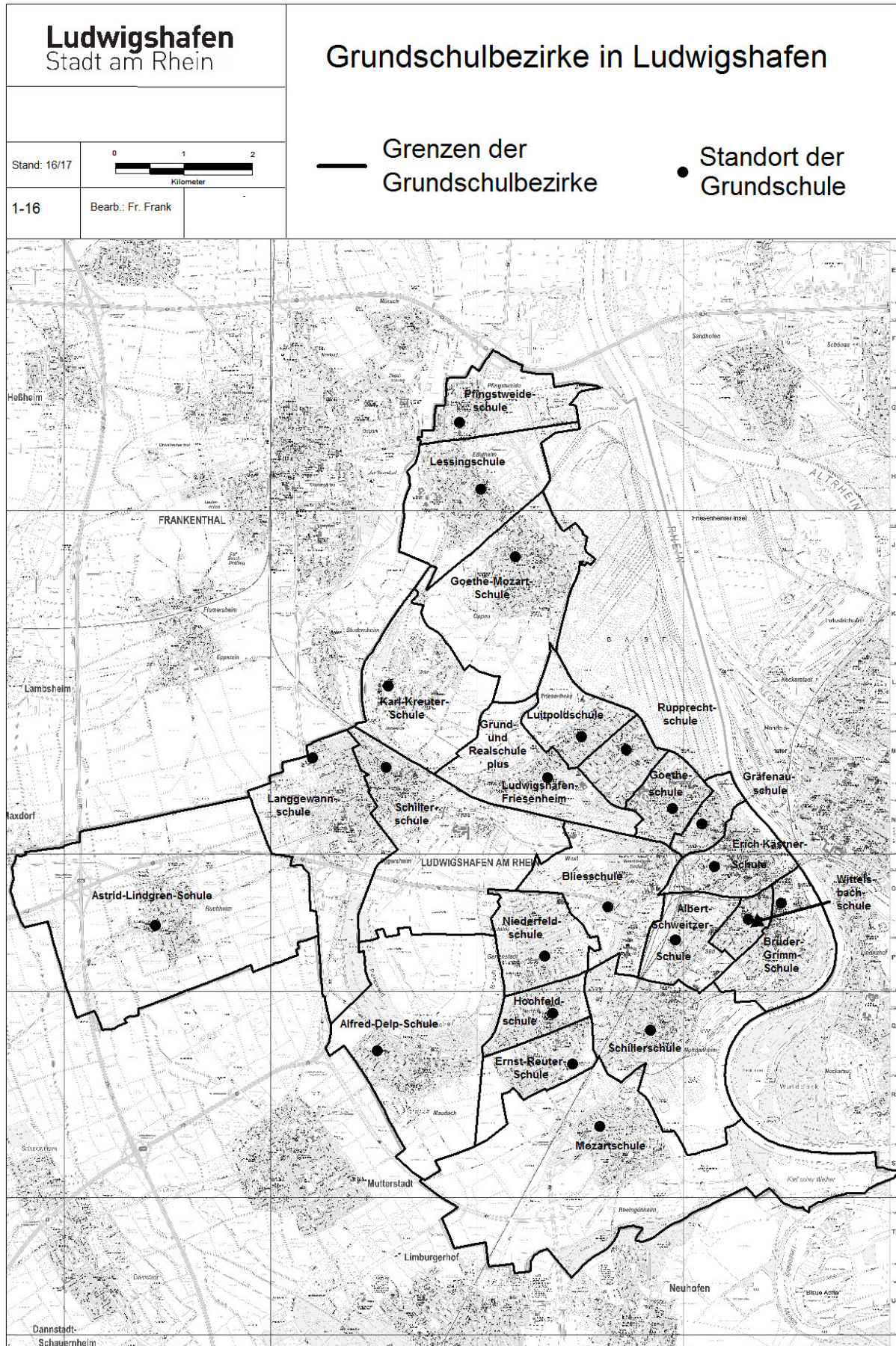

Karte 2:

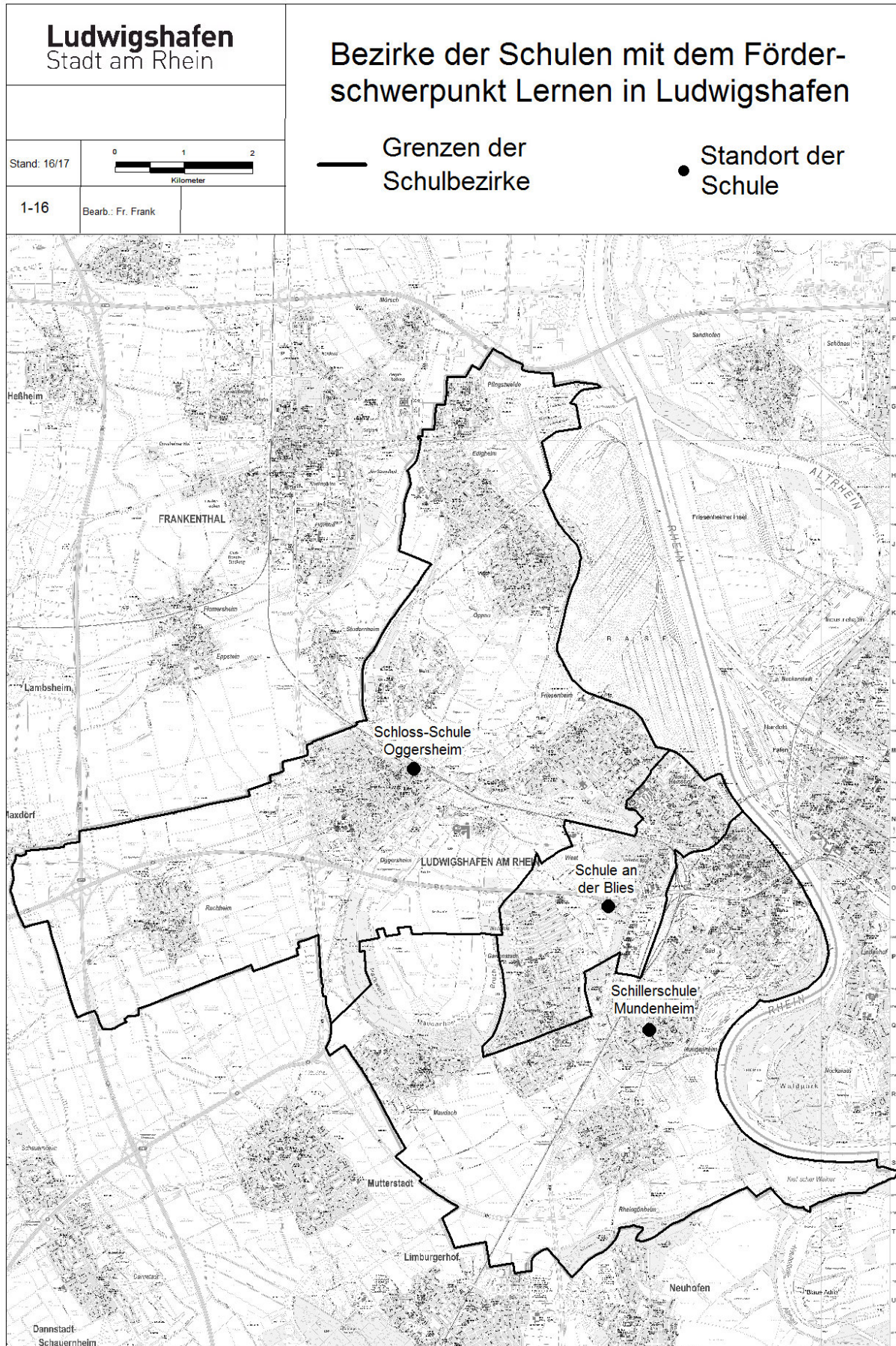

Karte 3:

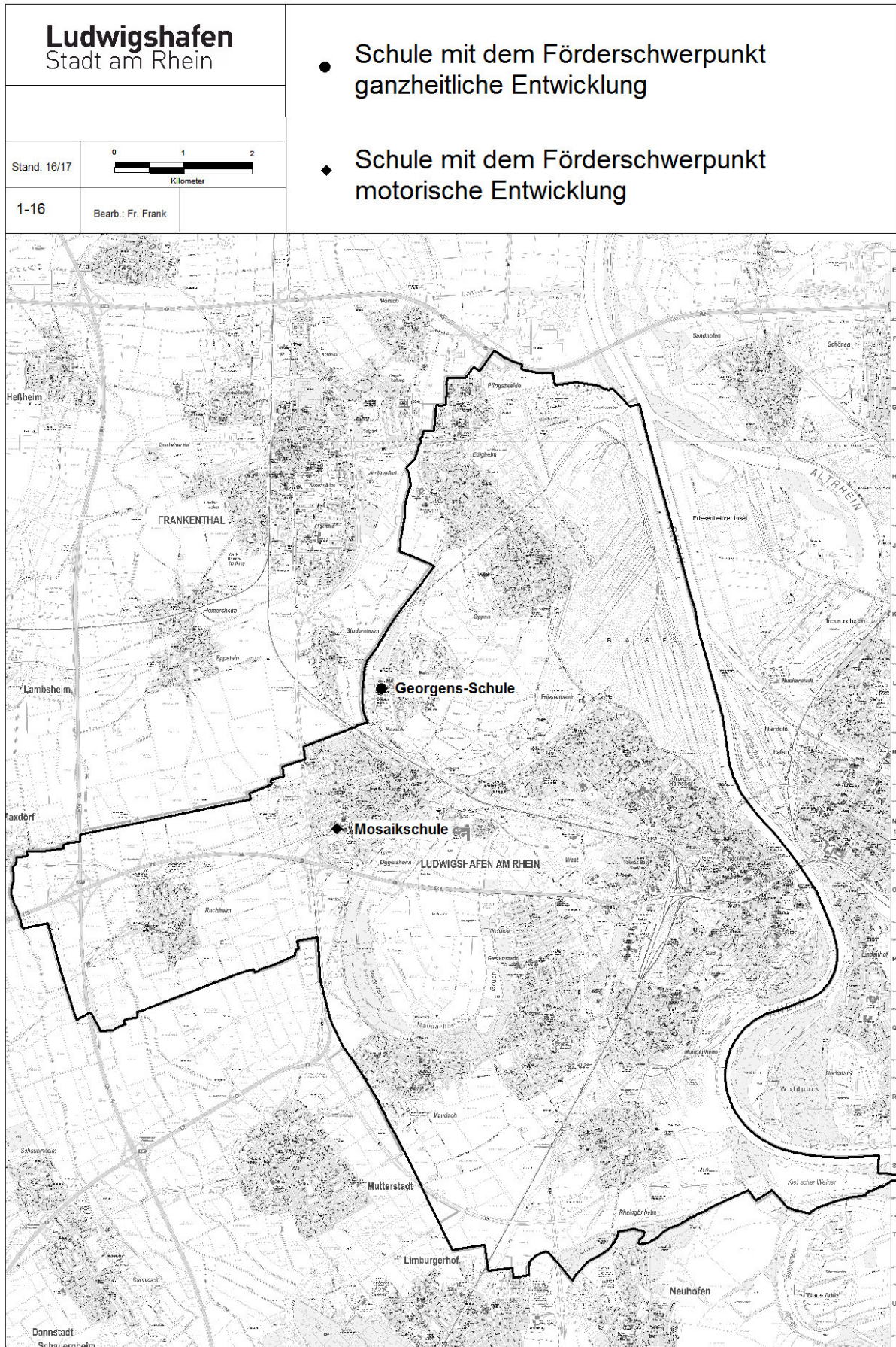

Karte 4:

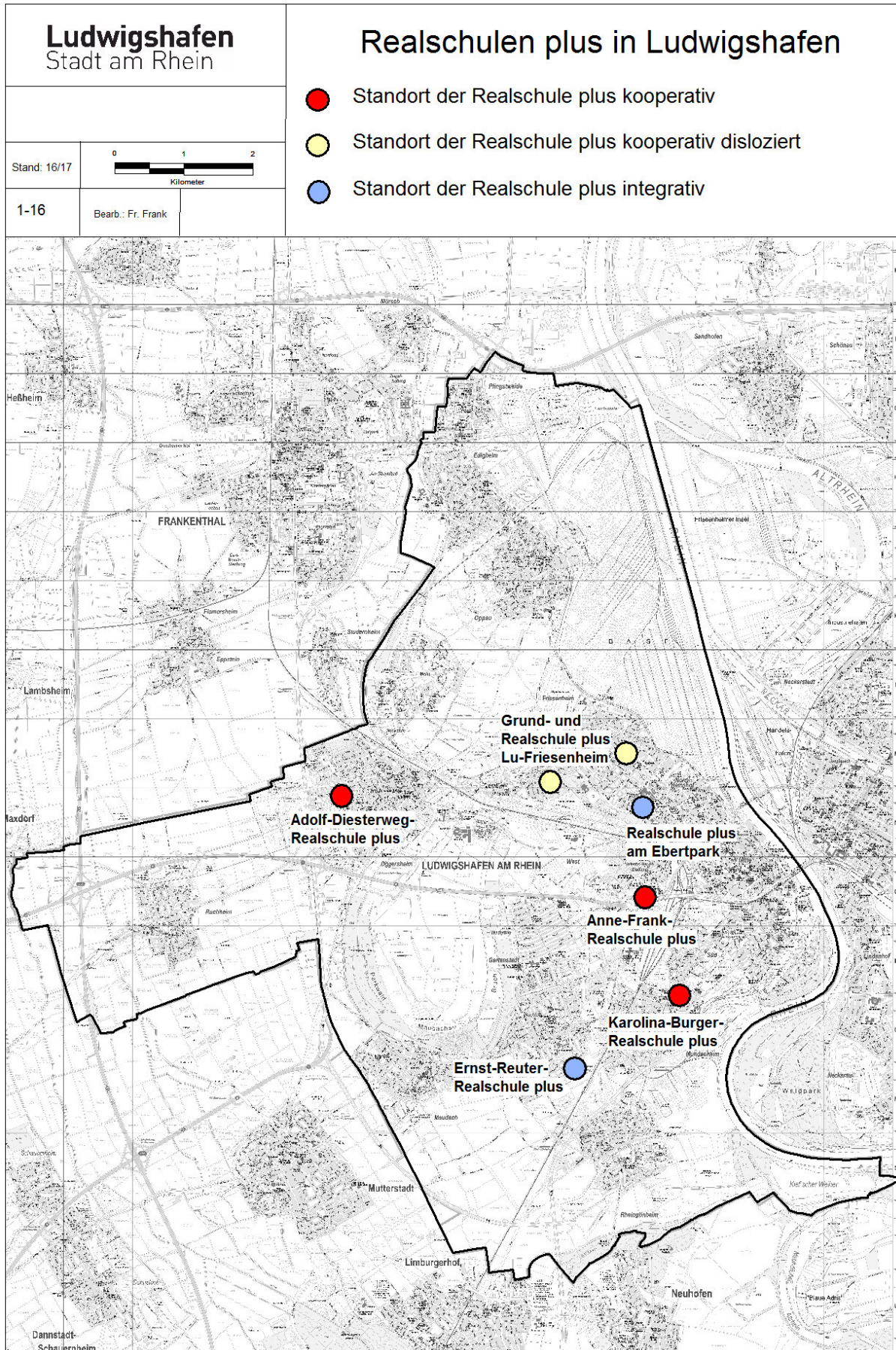

Karte 5:

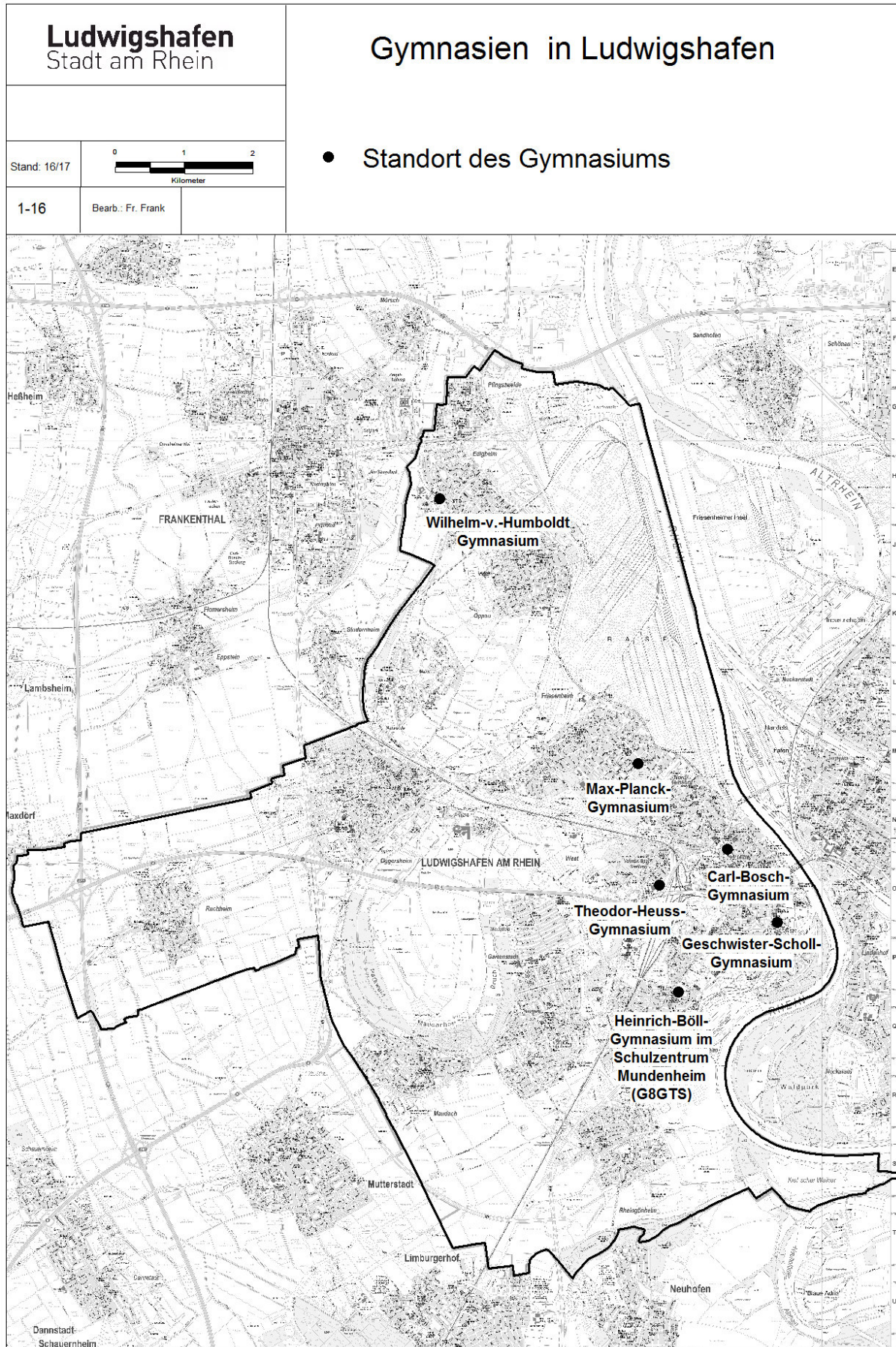

Karte 6:

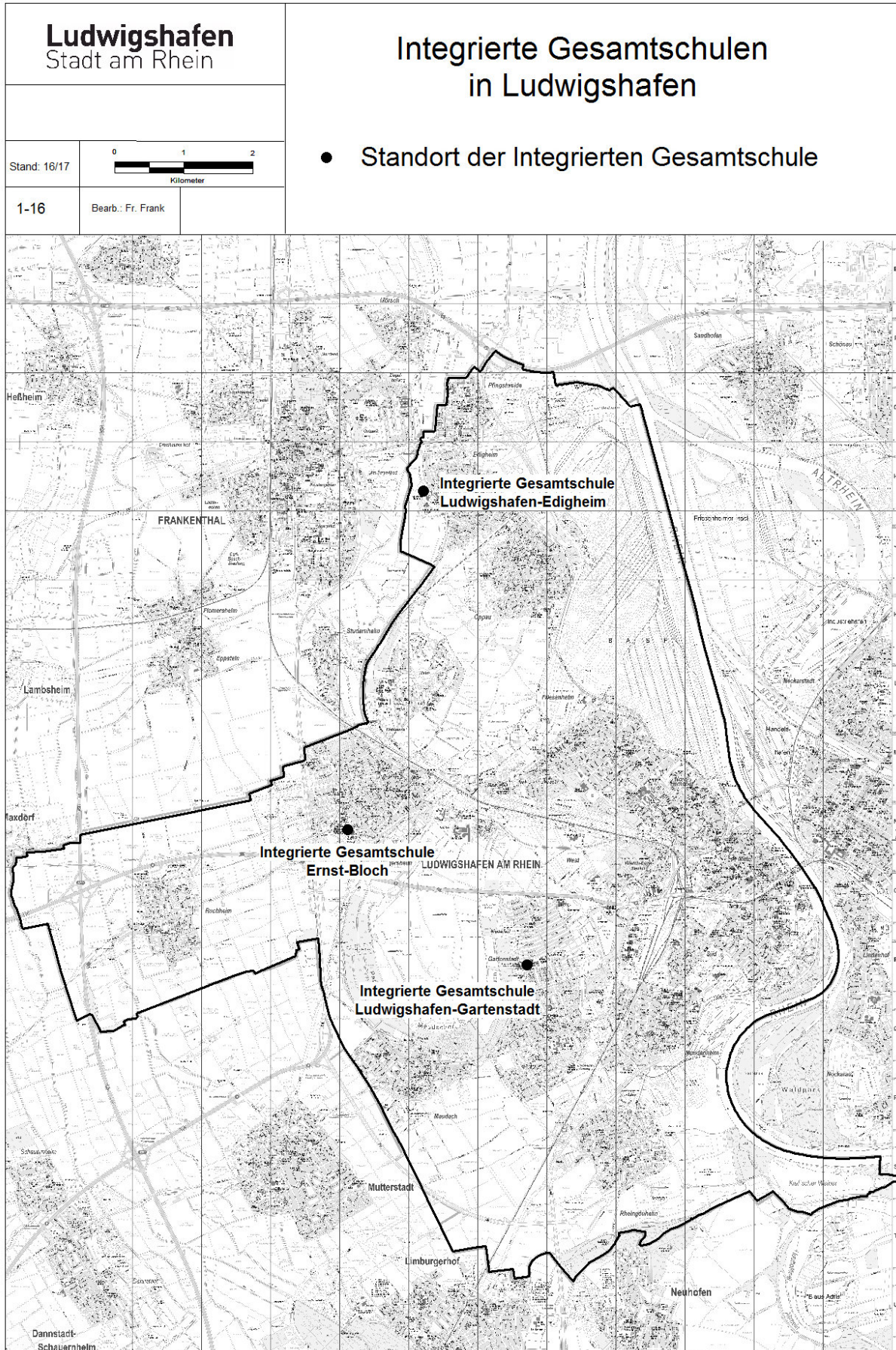

Karte 7:

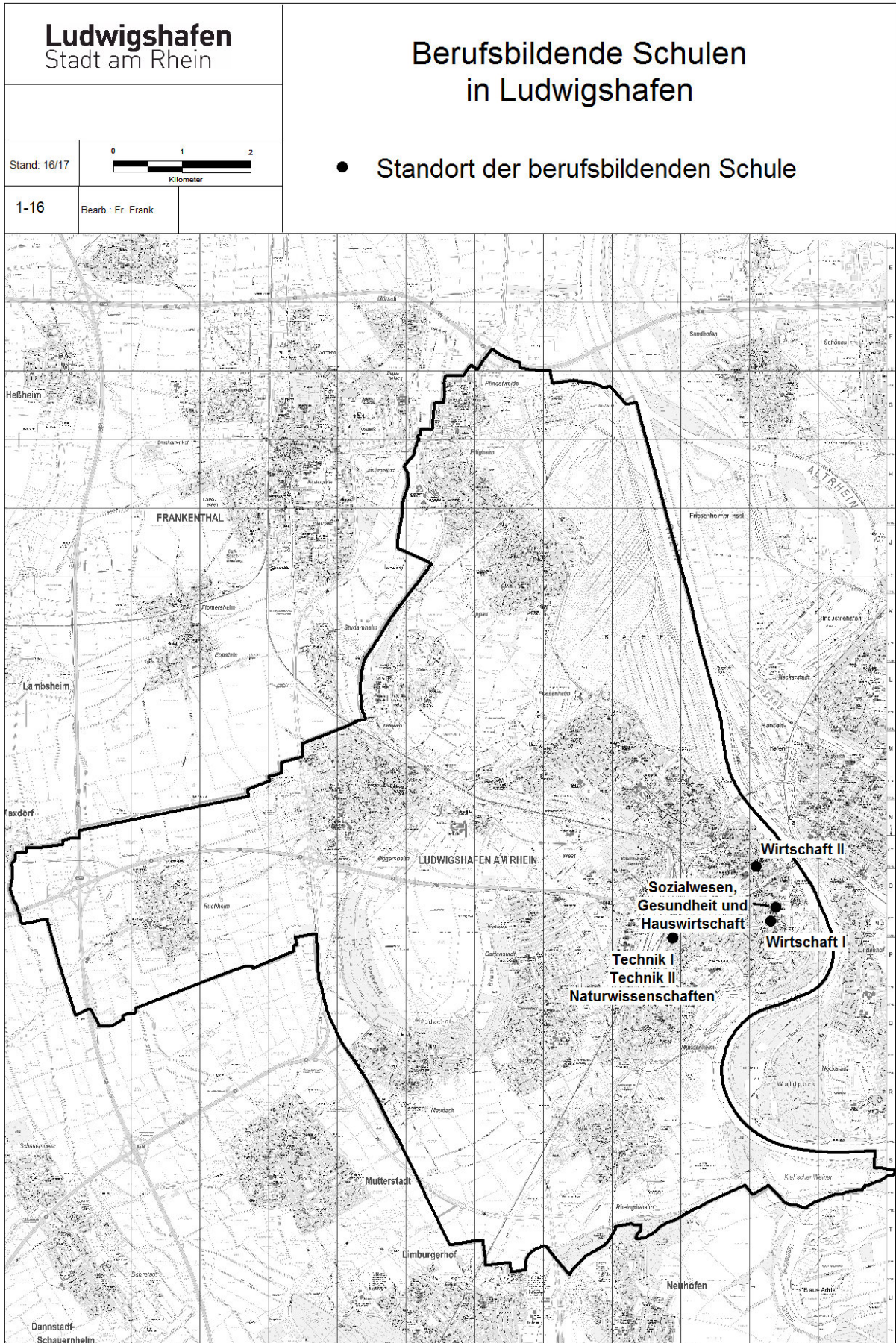

Veröffentlichungsverzeichnis des Bereiches Stadtentwicklung

- Vergriffene Exemplare können eingesehen werden beim Stadtarchiv Ludwigshafen oder in der Landesbibliothek in Speyer -

<http://www.ludwigshafen.de/nachhaltig/stadtentwicklung/veroeffentlichungen/>

| | | | |
|----------|---------|---|--------|
| Nr. | B1/2008 | Schulentwicklungsbericht 2007/2008 | 5,00 € |
| Nr. | B2/2008 | Passantenzählung 2007 in der Ludwigshafener City | 5,00 € |
| Nr. | B3/2008 | Statistischer Jahresbericht 2007 | 5,00 € |
| Nr. | B4/2008 | Kindertagesstättenbericht 2007/08 | 5,00 € |
| Nr. | B5/2008 | Mietspiegel der Stadt Ludwigshafen -Fortschreibung 2008- | 5,00 € |
| Nr. | B6/2008 | Zukunftsforum Ludwigshafen 2020 | 5,00 € |
| ohne Nr. | 2008 | Schulbezirke in Ludwigshafen am Rhein -Fortschreibung 2008- | 5,00 € |

Informationen zur Stadtentwicklung

| | | | |
|-----|---------|---|-----------|
| Nr. | 1/2009 | Schulentwicklungsplan 2009 | 5,00 € |
| Nr. | 2/2009 | Stadtumbau Ludwigshafen -Statusbericht 2007- | 5,00 € |
| Nr. | 3/2009 | Die Kommunalwahlen und die Europawahl am 07.Juni 2009 | kostenlos |
| Nr. | 4/2009 | Struktur und Entwicklung der Wirtschaft in Ludwigshafen 2000-2007 | 7,50 € |
| Nr. | 5/2009 | Kindertagesstättenbericht 2008/09 | 5,00 € |
| Nr. | 6/2009 | Schulentwicklungsbericht 2008/09 | 5,00 € |
| Nr. | 7/2009 | Die Bundestagswahl am 27.Sept. 2009 | kostenlos |
| Nr. | 8/2009 | Statistischer Jahresbericht 2008 | 5,00 € |
| Nr. | 1/2010 | Stadtumbau Ludwigshafen -Statusbericht 2008- | 5,00 € |
| Nr. | 2/2010 | Passantenzählung 2009 -Passanten in der Ludwigshafener City- | 5,00 € |
| Nr. | 3/2010 | Schulentwicklungsbericht 2009/10 | 5,00 € |
| Nr. | 4/2010 | Kindertagesstättenbericht 2009/10 | 5,00 € |
| Nr. | 5/2010 | Mietspiegel der Stadt Ludwigshafen 2010 | 5,00 € |
| Nr. | 6/2010 | Statistischer Jahresbericht 2009 | 5,00 € |
| Nr. | 7/2010 | Stadtumbau Ludwigshafen -Statusbericht 2009- | 5,00 € |
| Nr. | 8/2010 | Einwohnerprognose Ludwigshafen am Rhein 2025 | 5,00 € |
| Nr. | 1/2011 | Ludwigshafen und seine Stadtteile -Eine Bestandsaufnahme- | 5,00 € |
| Nr. | 2/2011 | Schulentwicklungsbericht 2010/11 | 5,00 € |
| Nr. | 3/2011 | Die Landtagswahl am 27. März 2011 | kostenlos |
| Nr. | 4/2011 | Kindertagesstättenbericht 2010/11 | 5,00 € |
| Nr. | 5/2011 | Bewältigung des Strukturwandels | 5,00 € |
| Nr. | 6/2011 | Stadtumbau Ludwigshafen -Statusbericht 2010- | 5,00 € |
| Nr. | 7/2011 | Statistischer Jahresbericht 2010 | 5,00 € |
| Nr. | 1/2012 | Bürgerumfrage 2011 „Leben in Ludwigshafen“ -Textteil- | 5,00 € |
| Nr. | 1/2012 | Bürgerumfrage 2011 „Leben in Ludwigshafen“ -Tabellenteil- | 5,00 € |
| Nr. | 2/2012 | Einzelhandels- und Zentrenkonzept Ludwigshafen 2011 | 5,00 € |
| Nr. | 3/2012 | Schulentwicklungsbericht 2011/12 | 5,00 € |
| Nr. | 4/2012 | Stadtumbau Ludwigshafen -Statusbericht 2011- | 5,00 € |
| Nr. | 5/2012 | Kindertagesstättenbericht 2011/12 | 5,00 € |
| Nr. | 6/2012 | Statistischer Jahresbericht 2011 | 5,00 € |
| Nr. | 7/2012 | Passantenaufkommen in der Ludwigshafener City 2011 | 5,00 € |
| Nr. | 8/2012 | Räumliche Gliederungen in Ludwigshafen am Rhein | 5,00 € |
| Nr. | 9/2012 | Mietspiegel der Stadt Ludwigshafen 2012 -Fortschreibung- | 5,00 € |
| Nr. | 10/2012 | Nahversorgung im Wandel 2001 - 2011/12 | 5,00 € |

Veröffentlichungsverzeichnis des Bereiches Stadtentwicklung

- Vergriffene Exemplare können eingesehen werden beim Stadtarchiv Ludwigshafen oder in der Landesbibliothek in Speyer -

<http://www.ludwigshafen.de/nachhaltig/stadtentwicklung/veroeffentlichungen/>

| | | | |
|-----|--------|--|-----------|
| Nr. | 1/2013 | Abschlussbericht Urban II | 5,00 € |
| Nr. | 2/2013 | Straßenverzeichnis der Stadt Ludwigshafen am Rhein 2013 | 5,00 € |
| Nr. | 3/2013 | Stadtumbau Ludwigshafen -Statusbericht 2012- | 5,00 € |
| Nr. | 4/2013 | Kindertagesstättenbericht 2012/13 | 5,00 € |
| Nr. | 5/2013 | Schulentwicklungsbericht 2012/13 | 5,00 € |
| Nr. | 6/2013 | Kulturbericht 2012 | 5,00 € |
| Nr. | 7/2013 | Die Bundestagswahl am 22. September 2013 | kostenlos |
| Nr. | 8/2013 | Statistischer Jahresbericht 2012 | 5,00 € |
| | | | |
| Nr. | 1/2014 | Der PKW-Bestand in Ludwigshafen zwischen 1990 und 2012 | 5,00 € |
| Nr. | 2/2014 | Straßenverzeichnis der Stadt Ludwigshafen am Rhein 2014 | 5,00 € |
| Nr. | 3/2014 | 100 Jahre Städtestatistik in Ludwigshafen am Rhein | 7,00 € |
| Nr. | 4/2014 | Bürgerumfrage 2013 | 5,00 € |
| Nr. | 5/2014 | Kommunalwahlen 2014 | kostenlos |
| Nr. | 6/2014 | Statistisches Jahrbuch 2014 | 10,00 € |
| Nr. | 7/2014 | Kindertagesstättenbericht 2013/14 | 5,00 € |
| Nr. | 8/2014 | Stadtumbau Ludwigshafen -Statusbericht 2013- | 5,00 € |
| Nr. | 9/2014 | Statistischer Jahresbericht 2013 | 5,00 € |
| | | | |
| Nr. | 1/2015 | Mietspiegel der Stadt Ludwigshafen 2015 | 5,00 € |
| Nr. | 2/2015 | Passantenaufkommen in der Ludwigshafener City 2014 | 5,00 € |
| Nr. | 3/2015 | Stadtumbau Ludwigshafen -Statusbericht 2014- | 5,00 € |
| Nr. | 4/2015 | Kindertagesstättenbericht 2014/15 | 5,00 € |
| Nr. | 5/2015 | Abschlussdokumentation Innenstadtmanagement Ludwigshafen | 5,00 € |
| Nr. | 6/2015 | Statistischer Jahresbericht 2014 | 5,00 € |
| | | | |
| Nr. | 1/2016 | Die Landtagswahl am 13. März 2016 | kostenlos |
| Nr. | 2/2016 | Schulentwicklungsbericht 2015/16 | 5,00 € |
| Nr. | 3/2016 | Stadtumbau Ludwigshafen -Statusbericht 2015- | 5,00 € |
| Nr. | 4/2016 | Kindertagesstättenbericht 2015/16 | 5,00 € |
| Nr. | 5/2016 | Statistischer Jahresbericht 2015 | 5,00 € |
| | | | |
| Nr. | 1/2017 | Mietspiegel der Stadt Ludwigshafen 2017 | 5,00 € |
| Nr. | 2/2017 | Straßenverzeichnis der Stadt Ludwigshafen 2017 | 5,00 € |
| Nr. | 3/2017 | Nachhaltigkeitsbericht für Ludwigshafen am Rhein | 5,00 € |